



広報

りしり

平成14年

5月号

No. 376



元気いっぱい！なかよしさん達♪
仙法志保育所入所式 4月6日

心のこもった声かけにご協力を

街に笑顔を
あいさつを!

おはよう!
こんにちは!
お元気ですか!
ごころさま!



あなた的一声が、明るく住みよい町づくりの第一歩です

～ただ今、声かけ運動実施中～

交通安全標語

なれてこそ
危険がいっぱい
利尻の道路

～交通事故・事故死・ゼロを誓い～

予算が決まりました！

72億2,083万円

一般会計歳入歳出の内訳
総額 43億3,191万円

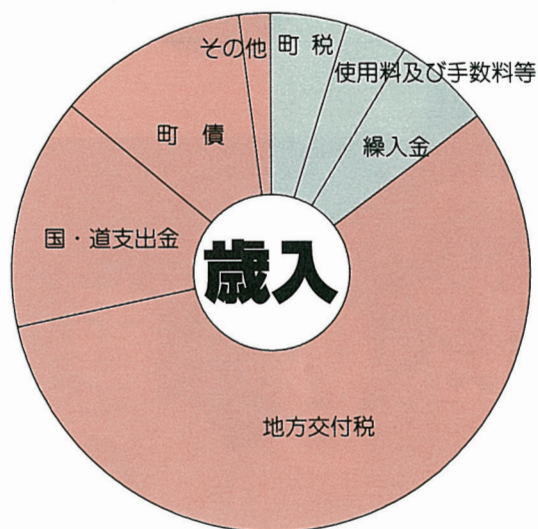
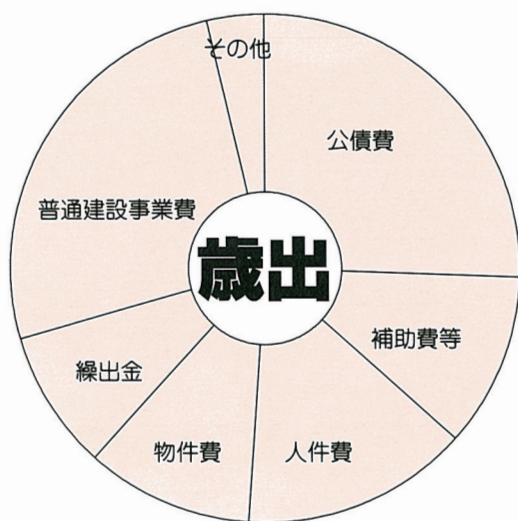

依存財源 36億9,571万円(85.3%)
 国などにたよっている財源

地方交付税 24億7,200万円(57.1%)

市町村民税などによる収入は全国の市町村間で大きなばらつきがあり、収入の少ない町ではやりたい事業ができなくなります。そこで不均衡が小さくなるように国からもらうお金が地方交付税です。このお金は所得税、法人税、酒税、消費税、国のたばこ税が使われており、皆さんが国に納めた税金の一部が町に返ってくるかたちになります。

国・道支出金 6億2,245万円(14.4%)

事業には、国や道からのお金だけで行うものや、一部国や道のお金で残りは町のお金を使うものなどがあります。国・道支出金はこのような国・道から入ってくる使い道の決まっているお金です。

町債 5億1,270万円(11.8%)

道路や港湾、建物などをつくる時、町が計画的に借り入れできるお金です。

その他 8,856万円(2.0%)

自主財源 6億3,620万円(14.7%)
 利尻町が事前に確保した財源

町税 2億100万円(4.6%)

町民税所得割、固定資産税等は従来から、地方税法で定められている標準税率で課税しています。

使用料及び手数料等 1億6,677万円(3.9%)

町の施設を使ったときや、役場で証明書などを発行したときにかかる使用料及び手数料や、保育料などの分担金及び負担金、土地や建物の貸付料などの財産収入、諸収入などがあります。

繰入金 2億6,843万円(6.2%)

使用目的の決まっている預金(基金)を取り崩して町の収入に繰り入れられるものや、他の会計からの繰入金などがあります。

平成14年度の各会計

一般会計ほか全会計総額

平成14年度の主な事業

単位：万円

【一般会計】

グループリビング施設建設事業
15,127

アキシオル沢小規模治山事業
1,514

経営林道泉線改良（舗装）事業
1,014

杓形市街15号線道路改良事業
20,740

政治8号線道路改良事業
2,020

杓形港整備負担金事業
11,400

沿岸漁場整備開発負担金事業
990

漁業用地下海水補給施設整備事業
1,121

公営住宅整備事業
18,303

【下水道事業特別会計】

特定環境保全公共下水道整備事業
12,470

【漁業集落排水事業特別会計】

仙法志地区漁業集落環境整備事業
21,644

新湊地区漁港漁村総合整備事業
2,068

歳出の内訳

公債費 11億286万円(25.5%)
借入金返済

補助費等 4億8,123万円(11.1%)
病院等の一部事務組合や団体等への補助金

人件費 6億2,423万円(14.4%)
職員の給与費

物件費 4億6,388万円(10.7%)
施設の管理費等

繰出金 3億8,109万円(8.8%)
特別会計の不足額の補填等

普通建設事業費 11億1,658万円(25.8%)
道路や建物等の建設費

その他 1億6,204万円(3.7%)

平成14年度各会計総括表

単位：万円

会計別	本年度予算額	前年度予算額	比較
一般会計	433,191	503,053	-69,862
国保事業会計	39,329	34,527	4,802
老人保健会計	53,457	53,405	52
簡易水道会計	7,086	13,934	-6,848
宿泊施設会計	39,762	38,577	1,185
下水道事業会計	20,856	41,481	-20,625
漁集排水事業会計	27,232	23,018	4,214
介護保険会計	24,935	23,352	1,583
特養ホーム会計	26,865	20,075	6,790
港湾事業会計	0	2,199	-2,199
碎石事業会計	49,370	48,950	420
合計	722,083	802,571	-80,488

「はじめまして！みなさんよろしくお願ひします！」

～ 新 採 用 紹 介 ～

勤 務 先：訪問看護ステーション「やすらぎ」

出 身 地：秋田県

生年月日：昭和43年3月26日

趣味・特技：旅行

抱負・一言：はじめまして。

利用者の皆様のお宅訪問の際、道に迷っていたら、声をかけて下さい。よろしくお願ひします。



いなば えりこ
因幡 恵理子さん

勤 務 先：特別養護老人ホーム「ほのぼの荘」

出 身 地：利尻富士町

生年月日：昭和39年12月12日

趣味・特技：野球

抱負・一言：大変な業務ですがやっていく中で、やりがいがあるように頑張りたいと思います。



たわらや たかひろ
俵谷 隆浩さん

勤 務 先：利尻島国保中央病院

出 身 地：福岡県

生年月日：昭和47年9月6日

趣味・特技：バドミントン・

映画鑑賞

抱負・一言：利尻の島の良さに惹かれ北九州からやって来ました。皆さんの温かさで島の生活にも少しずつ慣れてきました。今までの経験を生かしさらに良い看護を行えるように頑張っていきたいと思っています。よろしくお願ひします。



ごとう まさよ
後藤 雅代さん

勤 務 先：特別養護老人ホーム「ほのぼの荘」

出 身 地：木古内町

生年月日：昭和55年12月8日

趣味・特技：特になし

抱負・一言：頑張ります。



にいだ じゅん
新井田 淳さん

勤 務 先：利尻島国保中央病院

出 身 地：江別市

生年月日：昭和56年4月2日

趣味・特技：温泉に入ること・スポーツ

抱負・一言：多くのことを学び、一生懸命頑張っていきたいと思ひます！初めての一人暮らしで大変ですが、皆さんに良くしてもらって慣れてきました。よろしくお願ひします。



きちや えみ
木地谷 栄美さん

勤 務 先：特別養護老人ホーム「ほのぼの荘」

出 身 地：旭川市

生年月日：昭和56年5月23日

趣味・特技：絵画・バスケットボール

抱負・一言：豊かな自然に恵まれた利尻島で育った一人一人のお年寄りの方の健康を守り、いい表情が見られるような介護をしていきたいと思ひます。



ますい みわ
柁井 美和さん



よろしくお願ひします。

勤 務 先：特別養護老人ホーム「ほのぼの荘」

出 身 地：利尻町

生年月日：昭和58年5月9日

趣味・特技：水泳・キティちゃん集め

抱負・一言：自分が本当にやりたひ仕事につけたので長続きするよう頑張ります！そしていつも笑顔を忘れずに老人の方々に接していきたいと思ひます。



ひらの あすか
平野 あすかさん

利尻町職員事務分掌一覽表

平成14年4月1日現在

町長 田島 順逸
 助役 富樫 昇 収入役 佐々木捷昭 教育長 寺山 明

総務課	課長	澤谷 勉	総務係	係長 松枝正敏 主任 柴田修子 係 柴田正良・対馬 謙
			財政係	係長 古屋恵一 主任 川端真由美 係 小坂勝敏
			企画係	係長 小坂 実
			税務係	係長 佐藤佳伸 主任 澤谷 敬(兼務) 係 佐藤弘人
			出納係	係長 白幡忠雄 係 藤原陽子
保健福祉課	課長 (兼務形・仙法保前長・高齢者生活福祉センター所長・在宅介護支援センター所長・指定居宅介護支援事業所長)	保野 洋一	町民係	係長 本波修悦 主任 新谷 司 係 長内さゆり
			福祉係	係長 佐々木日出雄 主任 佐野洋之 係 矢田雅人
			保健係	係長 根上 光 主任 澤谷 敬
			衛生施設係	係長 高山博通
			保健指導係	係長 平野ひとみ 保健師 鎌田美鈴・谷 めぐみ 係 和田 涙
			指定居宅介護支援事業所	介護支援専門員 平野ひとみ(兼務)・鎌田美鈴(兼務)
			在宅介護支援センター	保健師 川村友紀恵
			高齢者生活福祉センター	生活相談員 大窪知史
			杓形保育所	主任保育士 藤井三千代 副士 八講有子・対馬紀美子・西嶋麻美子・岩木加奈絵 係 戸田美穂子
			仙法志保育所	主任保育士 佐孝直美 副士 堀 千春・佐藤香織
水産課	課長	大腰 敏	水産係	係長 斉藤喜好 主任 西島孝人 係 竹口和人 ウニ種苗センター 宮田秀彦
			港湾漁港係	係長 平等清文 係 小坂勝哉
商工観光課	課長	上遠野 浩志	商工観光係	係長 村谷邦彦 係 工藤雄介
			広報交通係	係長 前川修士 係 工藤雄介(兼務)
建設課	課長	不破 豊	建築農林係	係長 八講博之 係 佐藤和久
			土木係	係長 熊谷幸男 主任 張間静也 技師 中川篤志
			下水道管理係	係長 安藤敏朗 主任 張間静也(兼務)
			下水道技術係	係長 熊谷幸男(兼務) 技師 中川篤志(兼務)
			水道係	係長 水橋敏三 現場主任 石川勝利 係 北島政幸
仙法志支所	支所長	斉藤 順悦		次長 矢田秀喜 主任 中川広之
宿泊施設	総支配人	鎌田 喜男		支配人 宮道信之 係 柴田昭夫・大野忠志 調理長 井田 作
碎石事業所	所長	北島 利行		次長 平野実一 係 谷口 亮 現場長 北村正人 現場長代理 関 恩
特別養護老人ホーム	所長	堀田 秀利		係長 小杉和樹 係 小倉節子・片瀬伸一 生活相談員 佐々木新・石垣 司 看護師 石橋昭代・佐々香代子 兼務 松谷つぐみ 主任介護福祉士 佐藤信子 介護福祉士 瀬川友子・田中聖子・高丸良子・藤嶋智子・三ツ石賢一・俵谷隆浩(兼務) 介護福祉士 梶井美和(兼務)・新井田淳(兼務) 介働手 川口美香・江戸幸子・平野あすか(新規)

教育委員会	教育次長 学芸課長	中西 村謙 谷 栄 造 治	管 理 係	係長 飯田敏一 係 加嶋利一・鎌田正吾・塩田 愛
			学校施設係	係長 張間真理男
			社会教育係	係長 田尻隆志 係 加嶋利一(兼務)・鎌田正吾(兼務) 社会教育主事 池原広文 公民館 三上信悟 総合体育館 関根智敏
			生涯学習推進係	係長 葛西圭吾
			博 物 館	学芸員 佐藤雅彦 係 尾上幾美
			学校公務補	仙小 杉森満紀子 幹 加藤敏文

議会事務局	局長	川端 一輝	書記	高松 宏樹
-------	----	-------	----	-------

病院組合	事務長	後藤 博之	総務係	係長 小玉喜衛 主任 中山みゆき 係 神田 健
			経理係	係長 今野 淳

消防事務組合	消防長	斉藤 俊明	総務課長	宮 森 英明
--------	-----	-------	------	--------

※ は異動者及び新規採用者

利尻島国保 中央病院

退任の ご挨拶

院長 竹原 有史先生

利尻島国保中央病院を 離れるにあたって

今年は例年になく雪解けが早く4月にはもう春が到来した利尻島ですが、利尻島民の皆様は元氣にお過ごしでしょうか。さて、私ことではあります。この4月30日をもって利尻島国保中央病院の院長職を退任させていただきますこととなりました。思えば、私が初めて利尻島にきたのは昭和62年の夏でした。出身大学の自治医科大学の一年生として夏期病院実習に訪れたのが他ならぬ利尻島で、眼に鮮やかな青空と海、そして利尻の山をみていつかここで自分が行う地域医療を夢見た時でした。それが現実になったのが平成8年の春。初めて島を訪れてから10年が経っていました。利尻島は10年前と何も変わらず私を迎えてくれました。そして平成10年までの2年間で無我夢中で働き、旭川で再研修の機会をいただいたあと、再び平成12年の春に今度は利尻島国保中央病院の院長として赴任いたしました。それから2年、退職して島を離れるときがとうとうやってきました。初めて島を訪れてから16年、思えば島にい

ないときでも島のことは常に頭の中
にあり実際赴任した期間は4年でも、私の人生の半分近くで利尻に関
わっていたかと思うと感慨深いもの
があります。

この16年間で島はずいぶん便利
になりました。携帯電話が普及し、
コンビニが建ち、ホームセンターが
できてジェット機まで来るように
なりました。しかし、我々の思いと裏腹
に、なかなか変わらないものがあり
ました。それは利尻島国保中央病院
と利尻の患者さんの関わり方です。
利尻島国保中央病院は昭和60年に開
設されて、開設以来自治医科大学の
卒業生である我々が医師として交代
で派遣されてきました。任期は2年
と決して長いとはいえませんが、皆
若く地域医療に情熱をもって働いて
きました。その甲斐もあってか、病
院は様々な病気の患者さんにも島を
離れなくても十分な医療を受けるこ
とができるようになってきました。
昔では、胃癌の手術を島でできるな
んて考えも及ばなかったでしょう
し、安心して任せられる出産も叶わ
ぬ夢で、人工透析なんてことになっ
たら一家で島からでて行かなくては
ならなかったはず。しかし、日
常診療に携わっている我々が、いつ
も力不足を痛感し辛い思いをするこ
とがあります。それは、利尻島国保
中央病院で治療ができる、我々の力
でも治療ができる疾患であっても、
札幌の病院への転院を申し入れられ
るときです。現在は、治療の選択は
患者さんの自由であり、権利でもあ

ります。一人の医者言うことに疑
問を持つときにはセカンドオピニオ
ンと云って、違うお医者さんの意見
を聞くことも当たり前の時代です。
我々はそのことを皆さんよりよくわ
かっていますし、家族との関係など
患者さんにいろいろ都合があるのも
わかっていますので、皆さんの申し入
れを拒否したりしてきたことはありません。
しかし、皆さんは利尻で暮
らし、利尻で生きている人であり、
我々はその利尻で生きている人の健
康を守るため、せめて病気のことで
は利尻からでて行かなくても良いよ
うにするため、それを糧としてやっ
ています。それが我々のここで働く
力の源なのです。利尻の人口が減っ
ていきます。我々はその原因の一部が
医療の為、我々の力不足のためでは
ないかと思ってしまう程、責任と誇
りを持っています。

皆さんも、利尻島民の誇りを持っ
て我々とともに病氣と立ち向かって
ください。そうすれば、病院はもっ
と良くなります。それが、4年間、
利尻で働いて私が心に刻んだこと
です。医者は、病院は患者が育てるも
のだといわれます。
その通りだと私も思います。そし
て病院が医者が育たなければ、患者
そして島民がいなくなります。この
美しい利尻島をいつまでも皆さんの
手で守っていただく。いつの日か、
また私が訪れたとき、あの16
年前の利尻の姿のままであることを
願っています。長い間、本当にお世
話になりました。

駐在所だより

着任にあたって

稚内警察署沓形駐在所

所長 橋場

誠



この度の人事異動により札
幌から稚内警察署沓形駐在所
に來ました橋場誠です。

家族は三人ですが、長女は
結婚して小樽に住んでおり、
利尻町には妻と参りました。

私は、家族・友人等と夏山
登山を愛好しており、北海道
内の主な山は、道南を除きほ
ぼ制覇してきました。

昨年までは、日高山脈に
凝っており、妻とテントを背
負い山中で連泊したりして楽
しんでおりました。

日本海に浮かぶ道北の秀峰

「利尻山」には12年くらい前
に駕泊コースを登っており、
登山前日には「ホテル利尻」
に泊まらせていただきました。

この時、二日間とも快晴で
素晴らしい夕日も見るこ
とができました。

この利尻島の美しさに魅せ
られて、今回希望してやっ
てまいりました。

私は生活安全係が約25年と
経験しておりますので、「犯
罪を防ぐ」重要性は十分認識
しております。

・訪問販売・整理券配布の販
売にはすぐ一報を！

・飲酒運転・スピード違反せ
ず、安全運転！交通事故の防
止を！

・秘密は守ります。困りごと
相談はお気軽に！

島の皆様のため、少しでも
安全で住みよい町づくりに努
力いたしますので、皆様方
ご協力をよろしくお願いいた
します。

ついにオープン! 利尻町交流促進施設

『どんと』

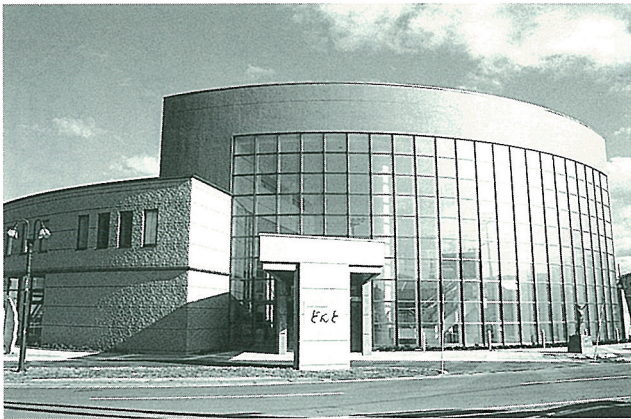

4月21日、町民待望の「どんと」落成式が盛大に行われ、ついにオープンを迎えました！
そこで、町民の皆様がこの施設を快適に活用していただくために、開館後のご利用方法をお知らせします。
みなさんどんどんご利用下さい！



大ホール
体験実習室など
《ご利用案内》

◎お申し込み

- ・「どんと」備え付けの「使用申請書」に必要事項を記入のうえお申し込み下さい。
- ・ホールは利用日の1年前から、体験実習室などは利用日の6ヶ月前からそれぞれ申し込みができます。

◎利用時間

- ・午前9時～午後9時30分

◎休館日

- ・12月31日～1月5日



郷土資料室
(図書室)
《ご利用案内》

◎利用時間

- ・平日：午前10時～午後6時
- ・土/日/祝日：午前9時30分～午後5時30分

◎休館日

- ・毎週月曜日（祝日と重なったときはその翌日）
- ・12月31日～1月5日

◎図書貸し出し

- ・「図書貸出利用者カード」を提示して下さい。一人4冊まで貸し出します。（2週間以内）
- ・なお、6月1日からは一人7冊まで貸し出します。（2週間以内）

《お問い合わせ先：利尻町教育委員会 TEL 4-2445》

利尻町教育推進アドバイザー・教育相談員制度のお知らせ

この制度では、児童生徒や保護者・教師等が、気軽にしかも安心して様々な悩みを相談することができます。みなさんお気軽にご相談下さい。

アドバイザー 田村 一氏
相談員

- ◎日時：毎週月曜日・木曜日
- ◎場所：利尻町老人福祉センター
※お問い合わせ先：TEL 4-2910

博物館発行利尻情報

●海の森からのメッセージ

利尻昆布やワカメ、みみこ（アカバギンナンソウ・エゾツノマタ）など食卓に欠かせない食べ物として、豊富な海産物として親しまれ、海の生態系のなかで大きな役割を演じている利尻島の海藻調査は古くから行われていました。

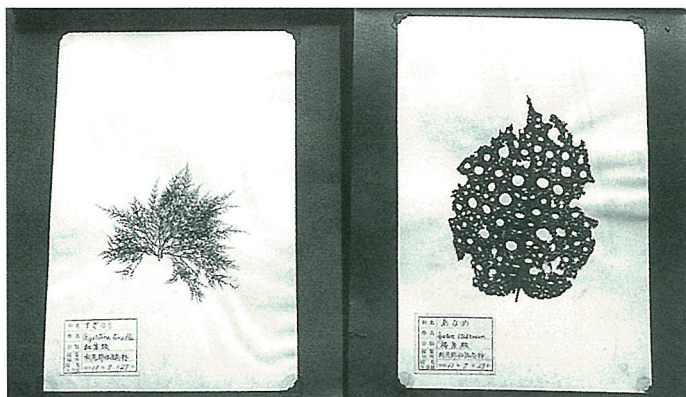

北海道利尻郡仙法志村産海藻標本

明治三十五年（一九〇二）『北海道水産調査報告』にリシリコンブが新種として記載、『日本藻類名彙』にリシリコンブ、ピリヒバが利尻島からとして報告されました。明治四十年（一九〇七）には『日本産ヒバマタ科植物』にエゾイシゲ、ヒバマタ、ウガノモク、ハハタマキモク、ミヤベモク、ウミトラノオの六種の海藻産地として利尻島があげられています。

昭和八年（一九三三）、「利尻島海藻仮目録」として四十種の海藻が『北水試月報』二二七号に、昭和四十五年五月に「利尻島の海藻」一二八種が『北水試月報』第二十七巻第五号に詳しく報告されました。

このように古くから

利尻島の海藻調査が行われていましたが、最近になって昭和十一年（一九三六）に仙法志小学校が海藻調査をしていることがわかりました。昭和十一年七月二十七日から八月五日にかけて約五十九種の海藻を採集しています。それらは「北海道利尻郡仙法志村産海藻標本 利尻郡仙法志尋常高等小学校職員一同謹作」として三冊のアルバムで残しました。

仙法志小学校沿革史の昭和十一年七月二十五日には「第一学期終業式ヲ挙行、北海道標本社小松氏来校」と記されています。夏休みの先生方の研究として仙法志海岸の海藻調査が行われたのでしょうか。こうして仙法志小学校に残されていた海藻標本は、仙法志漁協青年部員らが『海藻おしぼ』の研究に取り組み始めたことから、六十六年間の眠りから目を覚ましました。約一二八種の海藻が茂っている利尻の海の森からのメッセージでもあるといえます。

受賞おめでとうございます

厚生労働大臣表彰受賞

多年にわたり、民生委員・児童委員として社会福祉の増進に貢献された功績が認められた次の方々に、厚生労働大臣より表彰状が贈られました。おめでとうございます。



小柳和雄氏

(沓形字種富町)



川端孝之氏

(沓形字新湊)

平成版

わが家のアイドル

113

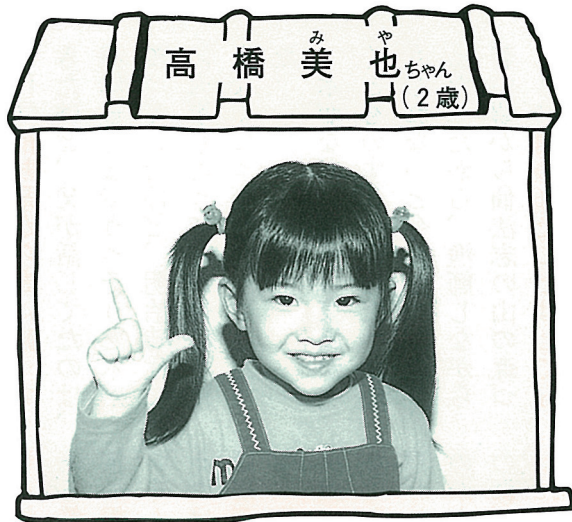
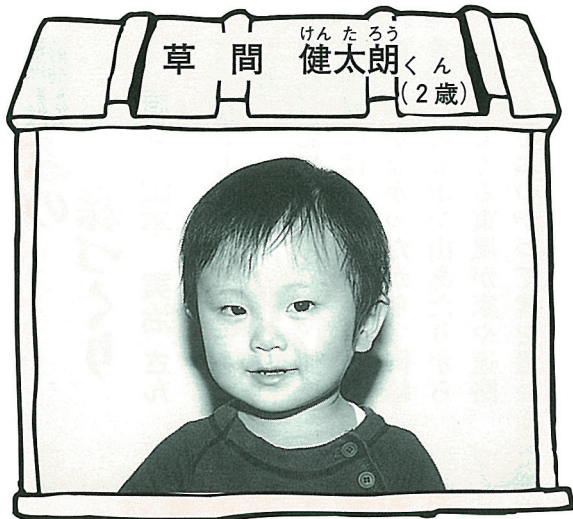

沓形字泉町
父：高宏さん
母：小夜子さん

♡お母さんからひとこと
いつまでも元気で、思いやりのあるやさしい健太郎でいてネ。

仙法志字本町
父：秀和さん
母：美佳さん

♡お母さんからひとこと
元気で明るい子に育てて下さいネ。

街をひと歩き

町内での活動などホットな話題

親子のふれあい

楽しく遊ぶ！

げんキッズサークル

このサークルは、0歳から保育所入所前までのお子さんをもつお母さん達が集まって子ども達と一緒に遊び、親子のふれあいの場として楽しく活動しているサークルです。

子ども達と一緒に手遊びや工作をしたり、また絵本を読んだり体を動かしたりと楽しい遊びが盛りだくさんで、お母さんと一緒に遊ぶ子ども達のいきいきとした楽しそうな表情が印象的でした。

またお母さん同士の交流の場でもあり、時には夕食会も行われているそうです。

現在、13名の会員で毎週水曜日に夢交流館で活動をしています。まだまだ会員を募集しているそうなので、ぜひ私も会員になりたい！という方は下記までご連絡下さい。



絵本の時間です！



楽しくお絵かき！

《連絡先》

坂本 みずほ
大藤 ともみ

TEL 4-33898
TEL 4-33525

リリリの 博物誌

やませ
東風は猛吹雪

私が仙法志の森づくりに入ったのは、昭和の初めまで自分が若い漁師だった頃だ。その頃の漁師といえば春の鰯と若布、夏は昆布、秋は天草、冬は鱈釣漁だったけど、私がやってたの若布、昆布、雲丹、天草だった。その頃は雲丹なんてほとんど採る人がいなかったけど、母が三重県伊勢の海女だったこともあって、雲丹は大切な海の産物だよと言ってたこともあったんで、早くから採ってたんだ。

出稼ぎなんてなかったから冬も島にいたけど、私が住んでいる仙法志政治は東風がすごかった。二、三日吹き続けると家がすっぽり埋まるくらい雪が積もり、二階の窓あけて雪掻きして出ることもあるたね。

私が記憶あるんでは、仙法志御崎ははげ山っていわれるほど木がなかったから、御崎方面にあるポン山あたりから吹雪いてくる東風が家や道路にどんとぶつかって雪を置いていったんだろうと思うね。

というの、私の父親は明治時代に福井県から島に渡ってきたけど、父が話してたのは、海岸近くまでうっそうと木が茂っていたけど、明治時代に山火事があったて木が焼けて何もなくなったということだった。

利尻の語り (164)

仙法志の

森づくり

語り 山本 実治さん

若い頃から

みんなで森づくり

森づくりのための山林さんの事務所が今の仙法志郵便局の裏山のとこにあったんだ。そこからは、春に島に運ばれてくる苗木を苗畑に植えること、秋には笹なんか刈り取って木を植える場所を造ることの呼びかけがあつて造林、森づくりで働くことができたんだ。車なんてなかった時代だから、苗畑や造林場所まで苗木を背負ってみんな歩いてたもんだ。苗木を植える場所にある笹は鎌で刈り取って鋤で笹の根を削り起こし、植えていくんだ。こうして苗木を植えたけど、成長が良かったのは落葉のカラマツだったね。

今、冬になつても昔みたいない東風の猛吹雪を感じることはなくなつた。地球が温暖化と言われているから暖かくなつたのかもしれないけど、仙法志の森づくりが古くからおこなわれ、森があることによつて東風が運んでくる猛吹雪が通

らなくなつたのかもしれないね。
語り 山本 実治さん

大正元年九月十七日
仙法志政治に生まれる。
採訪 平成十四年四月十七日



仙法志御崎造林苗植風景 昭和38年10月23日

在宅介護支援センターからのお知らせ

みなさんが健康でいきいきと生活するために、その方法を一緒に考えて支援していきます。介護に関する相談・介護用品に関する相談に限らず、健康に関すること・痴呆に関することなどお気軽にご相談下さい。また、担当スタッフからも、皆様のお宅におじゃまさせていただきます。



保健師 かわむら ゆきえ
川村 友紀恵
(役場から異動になりました)

《スタッフ》



社会福祉士 たじり たかこ
田尻 孝子

まずは【4-3300】にお電話ください

消防だより No.303

》》 たしかめて。火を消してから 次のこと 《《

山火事多発期に突入！

無火災記録



春の火災予防運動も終了しましたが、風が強く空気の乾燥した危険な時期が続いています。

山菜取りなどで山にお出かけの際、タバコの不始末は、山火事の原因となります。

携帯灰皿を用意して出かけましょう。

救急講習会を受講してみませんか！

4月1日から心肺蘇生法が改正されました

◆ 脈拍触知がなくなる！

職場、自治会、各団体等で要請があれば、職員が出向し技術指導をいたしますのでご連絡ください。

救急講習会申込先
消防署・救急救助係
☎ 4-2119



少年消防クラブ 退部式

3月23日、少年消防クラブの退部式が行われました。

班長以上には感謝状と記念品が全行事に出席したクラブ員には皆勤賞と記念品がそれぞれ贈られました。

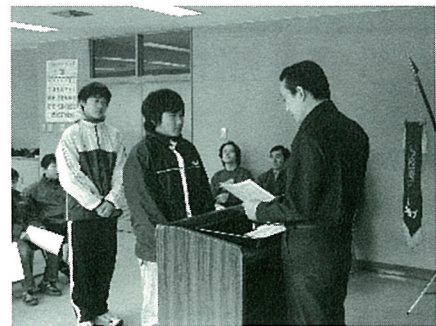

3月の火災・救急出動件数

火災0件・救急6件

六百十二日(四月十日現在)

ぴいぷる

はじめまして! ベイビー

3月12日 泉町 草間 桃香 (高 宏)

はっぴい・うえでいんぐ

3月6日 神居 { 小柳 正雪
坂本 友

3月26日 緑町 { 北島 毅
野呂 郁子

おくやみもうしあげます

3月11日 政泊 長内 トサ (77歳)

3月11日 神居 齋藤 次雄 (79歳)

3月21日 富士見町 不破 保 (82歳)

■人の動き■

世帯数 1, 303世帯 (-22)

人口 3, 105人 (-65)

男 1, 473人 (-38)

女 1, 632人 (-27)

平成14年3月末現在
(住民基本台帳登録人口)

ご厚情に感謝します

よせられた善意

(杓形浄化センター備品として)
札幌市

この度、次の方から愛情銀行に金一封が預託されましたので紙上を借りてお礼申し上げます。

一般寄付金
佐々木コンクリート工業(株)
代表取締役

北海道総合事務所長
唐牛 義夫 様より

杓形字日出町 長内豊様から、母 トサ様の香典返しを

一 金 三十万円
利尻島建設廃材処理組合
組合長

カラーテレビ 一台
ビデオデッキ 一台

杓形字神居 齋藤初江様から、夫 次雄様の香典返しを

一 金 百九十万円
吉安 隆也 様より

(ホテル利尻備品として)
利尻電業(株)
取締役社長

杓形字富士見町 不破芳枝・学様から、夫 保様の香典返しを

指定寄付金
(老人福祉事業資金として)
不破 芳枝 様より

越智 義朗 様より
パソコン 三台
周辺機器一式

(利尻町社会福祉協議会)

一 金 十万円

周辺機器一式

利尻島国保中央病院

産婦人科診療のお知らせ(予定)

(札幌医大産婦人科出張診療)

5月7日(火)~10日(金) 講師 藤井美穂
5月13日(月)~16日(木) 助教授 藤井美穂
5月20日(月)~23日(木) 助教授 寒河江悟
5月27日(月)~30日(木) 講師 西川鑑

受付は、午前中だけです。

問合せ 利尻島国保中央病院 (TEL 4-2626)

《今日の納税》

固定資産税 第1期

自動車税(道税)

(納期限は5月31日です)

運転免許証更新時講習会

- 日時 5月16日(木)
- 場所 利尻町交流促進施設「どんと」
- 優良講習 午後5時30分より



※更新手続きをした方であれば受講できません。

稚内警察署杓形駐在所 ☎4-2110

広報りしりでは、町内で活動している団体・サークル、また町のホットな話題を募集しています。お気軽にお寄せください。

利尻町役場商工観光課広報交通係