



いつまでもお元気で——利尻町敬老会9/9

■人口と世帯■

世帯数	1,399	(±0)
人口	5,258人	(-3)
男	2,618人	(-4)
女	2,640人	(+1)

昭和63年8月末日現在
(住民基本台帳登録人口)

■おもな内容■

- 2……………生涯スポーツの勧め
- 3……………利尻町長寿者番付
- 4……………全国自治宝くじコミュニティ事業
花鉢(プランター)を整備
- 5……………わが家のアイドル
- 6……………町民文化祭の作品を募集
- 7……………あなたと保健室
- 8……………りしりの博物誌
- 9~10…おしらせ
- 11……………消防だより
- 12……………戸籍のうごき

交通事故死ゼロ記録10月1日現在56日



生涯スポーツの勧め

生きがいの発見や仲間づくりに 大きなメリット

高齢化社会とスポーツ

● 人生の円熟期に仲間をつくろう

年をとると、体を動かすこと
がおっくうになりがちです。そ
のため、家から出ることが少な
くなり、孤独になる傾向があり
ます。そこで勧めたいのが、ス
ポーツへの参加です。「いまさら
運動なんて」「慣れないことはし
たくない」などと言わずに、自
分ができそうなスポーツをみつ
けてください。年をとっても適
度なスポーツを続けることは、

いろいろな面にプラスがありま
す。
スポーツをすれば自然に足腰
を動かすことになるので、楽し
みながら体力維持ができます。
また、手足を動かしながら頭も
使うので、ボケの予防にもなる
のです。さらに、お年寄りのス
ポーツ・サークルへ加入すれば、
同世代の人々との交流が図れま
す。

仲間たちと スポーツができる

ひとつの事例を挙げてみまし よう。あるお年寄りが、ゲート ボールのサークルに入っていま す。ゲートボールそれ自体も楽 しんでいますが、なによりもず つと続けたいと思う理由は、「そ こに行けば仲間にあえる」とい うことだそうです。そして、そ の仲間たちとスポーツができる ——これが人生の円熟期の生き がいになっていると言っていま す。

いま、人生は八十年時代です。
健康づくり、体力維持、生きが
いづくりなど、きっかけはなん
でもいいと思います。なにかひ
とつでも、生涯を通して続けら
れるスポーツをしてみませんか。



■ 体力維持とスポーツ ■

あなたは十歳若返る!?

日本人の総合的な体力のピ
ークは、男女とも十七歳から
十八歳というデータがありま
す。このピークを迎える前後
の時期に、スポーツに励み、
体力の増強につとめれば、標
準の体力ピークを上回り、同
じ十七歳でも持久力や瞬発力
などに大きなひらきがでてき
ます。また、鍛えた人の体力

のピークはスポーツをしなかつ
た人よりも高いので、同じよう
に年をとっていったとしても、
スポーツをしなかつた人の体力
を常に上回るようになります。
また、三十歳以上の壮年体力
テストの結果によると、五十九
歳の人の体力は、合計点でみる
と三十歳の人の半分以下になる
というデータがあります。しか

し、三十歳からでも週三〜四日
以上の適度な運動をすれば、体
力維持につながります。もし長
年こつした運動を続けていけば、
年齢は五十九歳でも、肉体は十
歳以上も若く保てること分か
っています。
このほか週一〜二回の運動や
月一〜二回の運動でも、続けて
やっていれば、運動をしない同
じ年の人よりは、体力が四〜五
歳若いというデータもあります。
企業によっては、定年前に体

力テストを行い、体力年齢が
若いと定年を延ばすところも
あると聞きます。
健康で体力があるというこ
とは、いくつになっても大切
です。





長生きを祝う 敬老会

去る九月九日、利尻町民センター大ホールにて、七十歳以上のお年寄が集まって敬老会が盛大に行なわれました。

「我が町の今日を築いてくださいました先輩のみなさん、いつまでもお元気で、幸せな人生を送って下さい」と町長はじめ来賓の方々から祝辞があり、また町内婦人の皆さんの接待で、飲み物や料理を食べ「民謡ショー」などを見て、楽しい一日を過ごしました。

東

横綱	大関	関脇	小結	前頭	種富	元	仙本	緑	長	仙本	関脇	大関	横綱
仙本	蘭	栄	緑	仙本	緑	元	仙本	緑	長	仙本	関脇	大関	横綱
角谷	角谷	福原	草間	駒井	堀川	中村	五老	畑中	館崎	大淵	富山	中山	神居
ミキ	ミキ	政蔵	時三	島蔵	清三	豊三郎	金太郎	明	与一	忠次郎	兼蔵	兵蔵	神居
87	94	93	92	92	91	90	90	88	88	88	88	87	87
前頭	元	緑	仙本	泉	仙本	長	新	泉	緑	久	種富	仙本	仙本
原崎	伴	峨家	柏木	沢田	田尻	笹原	鎌田	川端	堀田	大山	佐々木	武藤	仙本
勇次	安蔵	栄松	多吉	末松	貞吉	貞吉	金太郎	次郎	長三	甚松	志郎	常吉	仙本
87	86	87	86	86	86	85	85	85	85	84	84	84	84
前頭	神	政	仙本	種富	長	政	久	神	種富	日	御	神	神
佐孝	成田	三益	駒井	小石	石川	高松	喜多	辻	伊藤	兼平	北島	山中	神
友義	寛	元蔵	重蔵	芳太郎	養吉	正雄	金助	七郎	栄作	福造	繁三郎	久作	神
84	83	83	83	83	82	82	82	82	82	82	82	82	82
前頭	神	日	長	種富	種富	種富	種富	種富	種富	種富	種富	種富	種富
鈴木	佐藤	小野	川端	川端	川端	川端	川端	川端	川端	川端	川端	川端	川端
佐助	三之助	末次郎	太郎	太郎	太郎	太郎	太郎	太郎	太郎	太郎	太郎	太郎	太郎
82	82	82	82	82	82	82	82	82	82	82	82	82	82



西

利尻町長寿者番付

63.9.1在
おじいちゃん、おばあちゃん
いつまでもお元気で...

◎八十二歳以上の方を掲載しました。

横綱	大関	関脇	小結	前頭	種富	元	仙本	緑	長	仙本	関脇	大関	横綱
富士見	富士見	泉	元	御	泉	新	本	本	新	新	長	元	富士見
角谷	角谷	田原	惣万	志摩	米脇	大門	町村	大沢	坂上	渡辺	山下	前川	佐藤
ミキ	ミキ	はつ枝	キク	すげ	ヨノ	ミツ	タケ	ツサ	キエ	志女子	サダ	モヨ	みわ
87	94	94	92	91	90	89	89	89	88	88	88	88	87
前頭	元	緑	仙本	泉	仙本	長	新	泉	緑	久	種富	仙本	仙本
駒井	伴	峨家	柏木	沢田	田尻	笹原	鎌田	川端	堀田	大山	佐々木	武藤	仙本
みよ	安蔵	栄松	多吉	末松	貞吉	貞吉	金太郎	次郎	長三	甚松	志郎	常吉	仙本
85	86	86	86	86	85	85	85	85	85	85	84	84	84
前頭	神	政	仙本	種富	長	政	久	神	種富	日	御	神	神
宮下	辻	佐藤	小石	石川	高松	喜多	辻	伊藤	兼平	北島	山中	笠島	神
キミ	フミ	美津	芳太郎	養吉	正雄	金助	七郎	栄作	福造	繁三郎	久作	栄蔵	神
83	83	83	83	83	82	82	82	82	82	82	82	82	82
前頭	神	日	長	種富	種富	種富	種富	種富	種富	種富	種富	種富	種富
鈴木	佐藤	小野	川端	川端	川端	川端	川端	川端	川端	川端	川端	川端	川端
佐助	三之助	末次郎	太郎	太郎	太郎	太郎	太郎	太郎	太郎	太郎	太郎	太郎	太郎
82	82	82	82	82	82	82	82	82	82	82	82	82	82





財団法人自治総合センターの「全国自治宝くじ」普及広報事業として、この度緑化推進コミュニティ事業の助成を受けることになり、花鉢（プランター）を購入しました。

この花鉢（プランター）は、利尻町社会福祉協議会で昭和五十八年度から住民参加による「明るく住みよい環境づくり運動」を推進し、町内にモデル地域を選定して、花一杯運動を実施して参りました。

この度の助成により引続いて

モデル地域を拡大し、各戸配付し同運動の推進を図って参ります。

○事業量 花鉢（プランター）一、〇〇〇個

○助成金 一、〇〇〇千円

記

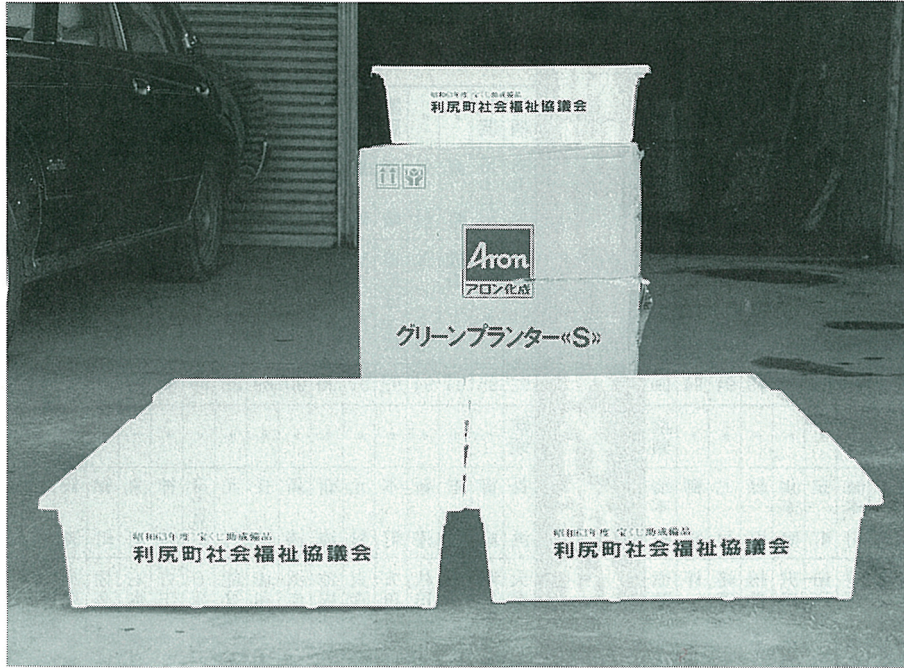

昭和六十四年度 学生募集

北海道立稚内高等技術専門学院では技術技能を身につけたい人を募集しています。

昭和六十四年二月十三日(月) 四、訓練期間

一、募集科目

土木施工管理科

募集人員 三〇名

建築科

募集人員 三〇名

※高校卒業程度の学力を有する人。

タイル施工科

募集人員 二〇名

※中学卒業程度の学力を有する人。

二、入学願書受付期間

土木施工管理科・建築科

昭和六十三年十一月一日～

昭和六十三年十一月三十日

タイル施工科

昭和六十三年十二月一日～

昭和六十四年一月三十一日

三、選考日

土木施工管理科・建築科

昭和六十三年十二月十二日

(月)

タイル施工科

五、その他

○新規卒業者以外の人で技術・技能を身につけたい人、どなたでも応募できます。

○技術・技能を修得する期間（入学期間中）経済的に困難な人のために援護制度があります。

○遠隔地の方のために寄宿舎があります。

○詳しいことは北海道立稚内高等技術専門学院 ☎〇一六二一三三―二六三六及び、稚内公共職業安定所 ☎〇一六二一三四―一二二〇にお問い合わせ下さい。



わが家のアイドル

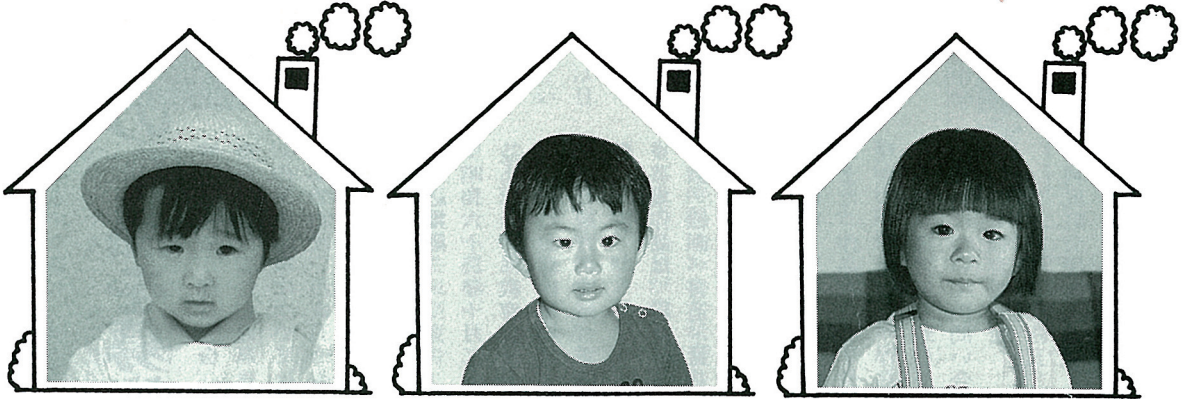

沓形字泉町

なおこ
田尻尚子ちゃん
(3才)

父：隆 志
母：孝 子

仙法志字本町

まさとし
町村将敏くん
(2才)

父：孝 敏
母：弘 子

沓形字泉町

成田えりかちゃん
(2才)

父：納
母：しのぶ

美しいものを求めるのは洋の東西を問わずこの世に人類の在る限り続くでしょう。染め分けられた細い糸を組合せ一針一針刺し上げてゆく……。針と糸の簡単な手技とその積重ねが絢爛豪華なものに仕上げられてゆく。心をこめ、想いをこめ何かに憑かれたかと思う程に集中出来る魅力は人生の一ページを埋めるものと思います。始歩まもない

刺繍グループ「こざくら会」は四月に誕生したばかりです。フランス刺繍を源流に戸塚刺繍があります。日名美代子さんが二年間当地に在住され、この四月に去られました。二年前の文化祭に展示された日名さんの美しい作品に心をうたれ、手ほどきをうけたのです。日名さんが去られても刺繍を続けたいという人達が相談して「こざくら会」誕生となりました。

刺繍グループ「こざくら会」

サークル紹介

代表 浅川 知子

「こざくら会」が大勢の方々の参加で発展させて下さること、そして小さい袋一つでも自分の手で刺し上げた喜びで心の安ぎをつくりましょう。

刺繍の出来る平和な時代に生きることを感謝し、たのしく交流して参りたいと思います。

連絡先 田村 敬子

緑町四二九六三

連絡先 佐藤 艶子

緑町四一三二六八





町民文化祭の作品を募集

昭和63年度 第21回

詩吟交歓会、囲碁大会、俳句大会なども計画しております。作品の応募については次のとおりです。

◎応募資格

町内に在住、在勤の方

◎申込期限

昭和六十三年十月二十八日、

(予定)までに教育委員会または公民館にお届け願います。

尚、遠方の方は、電話受付を致します。

町民の皆さん 町民文化祭に 参加してみませんか

本年度、沓形地区十月二十九日～三十日、仙法志地区十一月二日～三日に町民文化祭が行なわれます。

町民皆さんの多数の参加をお待ちしております。

尚、町民文化祭では、小中学生による書道美術展や、博物館による移動博物館展示コーナーなどがあります。

この他に、各種大会として、

※募集作品は、陶芸・写真・手工芸・絵画・書道・盆栽・短歌・俳句などですが、これ以外の作品でもかまいませんので、ぜひ出品願います。

また、作品には必ず住所と名札をつけて下さい。作品は、文化祭終了後お返し致します。

▼応募についての問い合わせは
利尻町教育委員会

(四一二四四五)

利尻町公民館

(五一〇四九)

昭和63年度 利尻町小中学生書道美術展 実施に伴うご案内

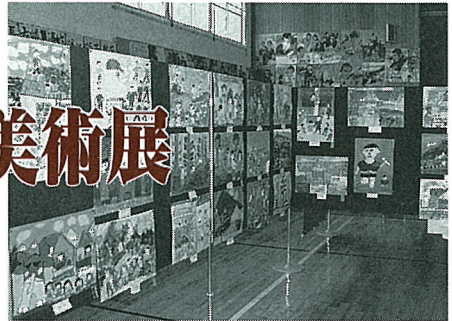

町民文化祭の一環として、町内小中学校児童生徒の毛筆書写活動の振興と美術による表現を通して、情操のかん養と創造精神の高揚を図るために、利尻町小中学生書道美術展が例年開催されております。

町民文化祭の日程と同じく、町民皆さんの作品といっしょに展示致しますので、多数のご来場をお待ちしております。

尚、出品作品については、十月二十六日(予定)に行なわれる審査会で、入賞が決定致します。



おはよう
こんにちは
ご苦労さま
すみません

街に笑顔 あいさつを

気軽に交すあいさつは人と人の潤滑油
～広げよう あいさつ運動～

健康な毎日を送るために

あなたと保健室



10月10日は

目の愛護デーです

10月10日は体育の日とされ、どの地域でもスポーツのイベントが催されていますが、10という字を2つ、ちよつと横にしてみてください。人の目にみえませんか。

ということで、10月10日は目の日、目の愛護デーとなっています。

目は重要な感覚器で、人はまず目で見て確認し、その後に行動をおこします。ですから、視力が落ちてきますと行動が制限されるばかりか確認できないために不安となります。

又、視力が落ちたまま矯正せずにいると、目が痛い、肩がこる、疲れやすいなどの症状があらわれ、人によっては血圧があがることもあります。

目の構造はよくカメラにたと

えられますが、それらは全て自動的に調節され、最新式全自動カメラといえるでしょう。各部分の機能に障害がでてくると、視力が落ちたり、かすんだりしてしまふわけです。

長時間にわたり読書したりすると誰でも目が疲れますが、眼痛、頭痛、吐き気などを伴う場合、眼精疲労が疑われます。原因はいろいろあり、目をつかさどる筋肉の異常からなる「筋性眼精疲労」、機能が衰えるため

に「調節性眼精疲労」、その他、慢性的角膜炎や結膜炎、メガネがあつていない場合、胃、心臓の病気、低血圧があるとも

は一層疲れやすくなり、又、照明や騒音などの生活環境やストレス、欲求不満などの心理的要因からも影響されます。

大事に至らないためには、目の使いすぎ（一点に集中する）をなるべく避け、根をつめたあ

とは目を休めて遠くを見る様にするとよいでしょう。症状が持続している場合、放っておくと

なおさら凝視しようとして、疲れや痛みがひどくなります。専門医の診察をうけ原因をはつきりさせ対応していく必要があると思ひます。

白内障とは水晶体というもと

もとは透明なレンズの役割をして

いるところが、老化現象などから白くにごる病気で、目が疲れやすい、まぶしい、かすんでみえる、涙がでるといった症状がでてきます。治療法としては手術して水晶体をとりのぞき、水晶体のかわりに凸レンズを使用するという方法がとられますが、睡眠不足、徹夜などの過労は状態を進行させるので注意が必要です。

緑内障は眼圧が高くなるために視神経がおかされていろいろな症状がでてくる病気で

す。眼球はあるきまつた固さを保っているわけですが、これが種

々の理由から異常に固くなつてしまふことをいいます。慢性に経過する場合と急性に経過する場合があり、慢性の場合、ひどい自覚症状はないのですが、急性の場合は眼痛、激しい偏頭痛、吐き気、視力低下がおこります。

緑内障は失明の原因の3分の1を占めている病気で、胃腸病

などともちがつてくずくずして

いるうちに不幸な結果を招くことになり

ます。何事にも言えることですが、

症状がでたらなるべく早く専門医を訪れることです。無理していればそれだけ悪くなります。

保健婦 秋 元…記

白内障と緑内障

目の構造

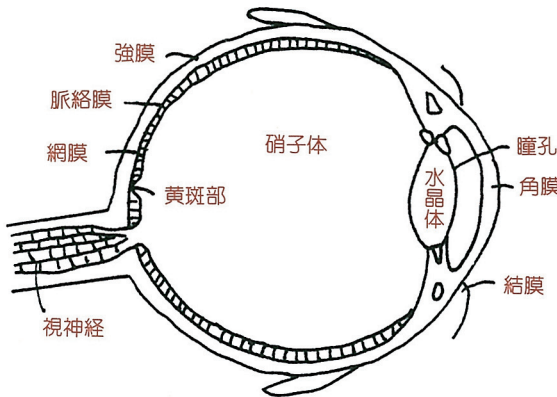

保健婦 秋 元…記



(66)

利尻の語り (27)

十五夜

語り 馬淵 トヨさん

旧暦の八月十五日の夜を十五夜、名月、お月見と呼ぶことは全国的にゆきわたっています。

名月の観賞は、すでに古く中国の唐の時代にあつたことが知られており、それが日本の上流階級の間に模倣され、しだいに民間の人々に広まったものときられています。

十五夜は「芋名月」とも呼ばれており、里芋その他の芋類を供える儀礼があり、また、祖霊の祭祀や収穫祭とが併せおこなわれることがあるなど、稲の祭儀と結びついていたらしいということがわかっています。

十五夜には、子供が供物を盗むことが公認されていることや、年占行事として綱引きや八月踊、十五夜遊びといったことが各地でさまざまにおこなわれていま

す。

私達が、子供のころから、月にはウサギが住んでいて餅つきをしていると聞かされた月見、十五夜さん行事、古くは利尻ではどのようにしてあつたのでしょうか。

「十五夜さんて、昔からね十五の団子つくってあげるってね、今なら五つぐらいしかあげないところが多いし、大きなオハギをこしらえてあげること多いけどね、昔の人はね、オハギなんかすると、オハギって黒いでしょ、だから十五夜さんが曇るからってあげなかったもんです。今とちがって昔の人は堅かったからね。」

団子、十五個あげて、ススキあげて、野菜、なるたけ自分と

この畑で採ったものね、カボチャ、キャベツ、大根やらニンジンやら二ツづつね、畑からとったものでなるたけいいものをあげるんです。

さらに、山ブドウやコクワね、なるたけ蔓のついたものさがしてあげるんですけど、十五夜さんが早くくると、なかなか黒くならなくてね。

あの頃はお金もなかったし、また売りにくるものもなかったから、ほとんどが自分とこでつくったものです。

それと、昔ね、ニンシん場が盛んだったころはね、十五夜さんでなると、漁場の大ききなどこではね餅をついたんですよ。十五夜さんだから餅つくってね、なかに餡あん入れてね。オハギは、あげなかったけど、

自分のとこで食べる分にはつくってました。

そうやって、つくった餅やらオハギを神様や仏様にあげましたね。

十五夜さんにおけるものは、お盆やお皿をもって、十五夜さんが見えるところの窓のところに置いて、野菜など全部ならべてね、おあかしあげて御神酒あげてね。

昔ね、私ら子供のころね、スイカつくってる人いてね、十五夜さんにかけていたのを覚えていますよ。

十五夜さんのときはね、山の人のもの、畑のものはとつても罪にならないっていわれていてね、ニンシンやら大根やら、カブやら、サツと引っこぬいて食

べたもんです。それが甘くておいしいんですよ。

東京にいたときはね、東京の子どもたちだと竿の先に釘をさして、そして開けてる窓からその竿を入れて、あげてるものとして食べていましたね。それでも、その日だけは人はなんにもいかなかったの。

昔い今は、十五夜さんといっても違いますからね。昔は、自分とこで採れたものをあげるということは感謝の意味もあつたんでしようね。」



語り 馬淵トヨさん 明治四十二年仙法志長浜で生れる。両親は秋田県出身。 採訪 西谷栄治(町立博物館学芸員)

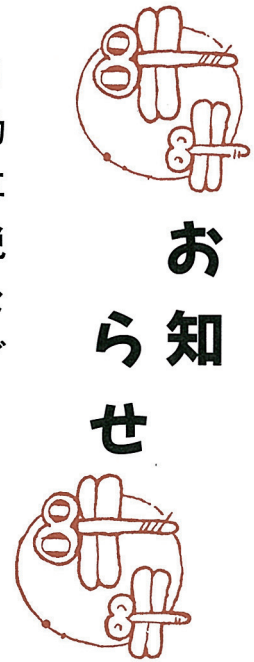

自動車税など

道税の納税は お済みでしょうか

十月は、道税の「滞納整理月間」です。特に、自動車税の納

税推進に全力を挙げ、不動産、電話加入権、預貯金、給料など

の差押えを中心に強力な滞納整理を行います。何かの都合で

まだ納税を済まされていない方は、早急に納められるようお願い

納税についての詳しいことは、上川支庁税務部自動車税課まで

お問い合わせください。

電話(〇一六六)二六〇二二
一 一番、内線三三三・三三三四



はいかなるときでも家事の
ささえになる貴重な資源です。
大切に使いましょう!!

- ◎出稼ぎやその他で長期間留守にする場合は必ず役場へ連絡願います。
- ◎漏水・給水装置に異常があると思われる場合も係までお知らせください。

(建設課 水道係)

交通事故のご相談は お気軽にどうぞ 無料でご相談に応じております

午前9時30分～午後4時40分(平日)
土曜日は正午まで(第2・第3土曜日は休みます)
◎専門の相談員が親身になってご相談に応じます
◎弁護士相談日:
毎月第1・第3水曜日午後1時～4時

社団法人 日本損害保険協会
旭川自動車保険請求相談センター
旭川市一条通9-50-3 緑橋通第一生命ビル4階
旭川調査事務所内
☎0166-22-4285(直通) 0166-23-5261

電話のご相談もお受けします。

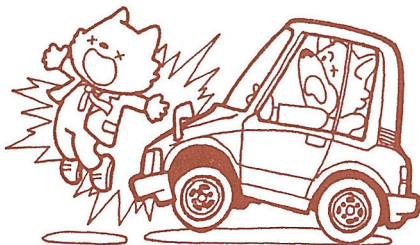

行政相談週間

10月16日(日)～22日(土)

“あなたの声を聞かせて下さい”

今、あなたには、役所の仕事について、お困りのこと
納得のいかないこと、希望することなどがありませんか。

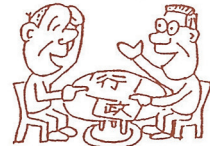

- 例えば……〇年金をもらうことができるのか知りたい。
〇交通信号機がなく危険である。
〇側溝の水があふれて困っている。
〇許可申請したが、なかなか許可されない。

行政相談は、このような皆さんからの苦情、要望など
をおききして解決を図ります。

この期間中、当町担当の旭川行政相談委員は次のとおり、
行政相談所を開設し、皆さんからの相談をお受けします
ので、お気軽に御利用下さい。

- とき●ところ
- 10月18日 PM13:00～16:00
- 10月19日 PM13:00～16:00
役場町民相談室(1F)
- 10月20日 PM13:00～17:00
利尻町公民館

不起訴だとあきらめていませんか

もう一度調べ直してもらえる道がある。

検 察 審 査 会 制度発足40周年

子供が交通事故で大けがをした。でも、車を運転していた人は裁判にもかけられずにいる。おかしい。そんな疑問に検察審査会は答えます。

国民の中からくじで選ばれた十一人の検察審査員が、市民の目で、検察官が起訴しなかったことが正しかったかどうかを審査します。

検察審査会は、選挙権を有する国民の中から選ばれた十一人の検察審査員で構成され、検察官のした不起訴処分が正しかったかどうかを審査することを主な仕事としています。

検察官は、ある事件を起訴するかどうかの判断を任されているので、証拠が十分でない場合のほか、証拠があっても、いろいろな事情を考慮して容疑者を処罰する必要がないと考える場合には、事件を起訴しないことができます。しかし、たくさんの事件の中には起訴すべき事件を不起訴にするということもなるとは言えません。

検察審査会は、そういう場合のために設けられ、検察官の不起訴処分の当否について、一般市民の健全な常識を反映させているのです。



国民年金 だより

今月は国民年金制度推進月間です。この期間中、利尻町と稚内社会保険事務所が一体となつて、移動年金相談所と年金説明会を開催いたします。

国民年金制度に対するさまざまな疑問をお持ちの方、この機会にお気軽においでの方のうえ利用してください。

● 移動年金相談

日時 十月十九日、午後一時から四時まで

場所 仙法志支所

日時 十月二十日、午前九時から十二時まで

場所 利尻町役場会議室

● 国民年金説明会

日時 十月二十日、午後二時から四時まで

場所 利尻町役場会議室

● 問い合わせ先

役場国民年金係

◎ 問い合わせ先

稚内検察審査会事務局
(稚内市潮見一丁目三番十号
裁判所内 電話〇一六二一三
三一五二八九番)

わかちあう幸せ



共同募金に協力を
— 赤い羽根は、愛と希望の
シンボルです。 —

今年も10月1日より共同募金運動が始まります。
町民皆様の暖かい善意をお願いします。

北海道共同募金会利尻町分会



消防だより No.24

全道一斉

秋の火災予防運動実施!

十月十五日から十月三十一日まで

● この季節は、ストーブなどの暖房器具を使うため一年中で最も火事の多い季節です。そこで、火事を出さないため、又、悲惨な焼死者を出さないため秋の火災予防運動を実施します。

★重点目標

- A ストーブを取り付けるとき、使うときの点検・整備
- B 煙突および煙道の安全確認
- C 逃げ道の完全確保

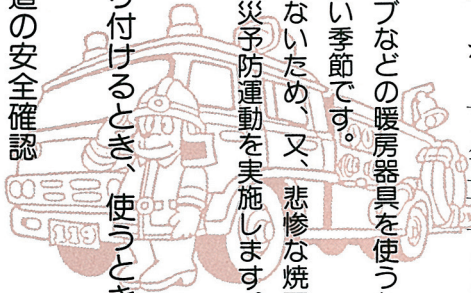

沓形（かめや商店前にて）

一日救急隊長、大活躍!!

防火ルポ

● 9月9日の救急の日にて、救急隊員による人形を使った心臓マッサージの実演のほか役場保健婦さんが、一日救急隊長となり健康相談のほか血圧測定など実施し、救急業務のPRに一役かいました。



仙法志（岡山商店横にて）

消防車、書いたよ!!

● 沓形保育所と仙法志保育所のチビッコたちが、すぎてゆく夏のひとときを利用して、消防車の写生会を実施しました。なお、この絵の展示会は、10月12日より信金ロビーにて開催する予定です。



沓形保育所での写生風景

—仙法志保育所での写生風景



お誕生おめでとう
ごぞいます

戸籍の
うけぎ

自 8月1日
至 8月31日



◎出生

月日住所氏名保護者続柄
%₂₃ 泉 町 米脇明梨 秀 長女
%₁₈ 富士見町 今野幸雄 宏 長男

おくやみ
申し上げます

◎死亡

月日住所氏名年齢
%₇₁ (仙)本町 上木 あい 六五歳
%_久 連 安達 克幸 三〇歳
%₂ 緑 町 齋藤 祐吉 七七歳



いつまでも

お幸せに



◎婚姻

氏名住所
砂田 弥 } 泉 町
嶋島なおみ }
中島 正文 } (仙)本町
米澤 敬子 } %₁₉

ご厚情に

感謝します

このたび次の方から愛情銀行に金一封が預託されましたので、紙上を借りてお礼申し上げます。

沓形字緑町 齊藤キミエ様から、夫裕吉様の香典返しを廃して

沓形字緑町 糸谷克明様から、母カト様の病氣見舞返しを廃して

利尻島国保中央病院 婦人科診療のお知らせ

- (期間)
- (1) 十月 十一日 ~ 十三日 (三日間)
 - (2) 十月 二十四日 ~ 二十六日 (三日間)
- (医師)
- (1) 札幌医大産婦人科医
 - (2) 講師 郷久鉞二先生

医局長 下谷保治 先生
講師 郷久鉞二先生

発行 利尻町役場

編集 商工課広報交通係 ☎(四)二三四五番

巡回職業相談所の開設について

稚内公共職業安定所より係官が来町し、巡回職業相談所を開設し、求職者の職業相談及び雇用保険の資格決定を下記の日程で行います。

日 時	場 所	時 間
10月18日(火)	利尻町 公民館	午後1時30分 ~ 4時まで
10月19日(水)	利尻町 公民館	午前10時 ~ 12時まで
	利尻町 老人福祉センター	午後1時30分 ~ 4時まで
10月20日(木)	利尻町 老人福祉センター	午前9時30分 ~ 10時まで

先月号サークル紹介で、華道未生会を紹介しました

おわび

(利尻町社会福祉協議会)

仙法志字本町 笹原貞吉様から、本人の病氣見舞返しを廃して
仙法志字神磯 藤井幸三郎様から、本人の病氣見舞返しを廃して

今月の納税
固定資産税第3期
保 險 税第3期

(納期限10月31日迄)

が掲載した写真は千草流の誤りでしたのでおわびいたします。

印刷 (有)国境印刷