



人工礁漁場造成事業の漁礁積込

人口と世帯

	前月比
世帯数	1,485 ( 0 )
人口	6,198 ( -11 )
男	3,098 ( -9 )
女	3,100 ( -2 )

昭和54年8月末日現在  
(住民基本台帳登録人口)

主な内容

- 2…議会だより、町長の動向、議会のうごき
- 3…フェリー岸壁整備始まる、蘭泊漁港完成まじか
- 4…自治会行政懇談会実施
- 5…国民年金だより
- 6…出稼ぎされる皆さんへ
- 8…利尻町の文化財
- 9…あなたと保健室
- 11…利尻町長寿者番付
- 12…戸籍のうごき

交通事故死ゼロ記録10月1日現在443日



議会をたより



昭和五十四年度第六回利尻町議会「臨時会」は、九月三日招集され、会期を二日間と定めたと、諸般の報告・行政報告にひきつづき、昭和五十四年度一般会計補正予算案を審議し、原案どおり可決されました。

その内容は次のとおりです。

◎昭和五十四年度利尻町一般会計補正予算(第四号)

これは、これまでの予算額に、歳入、歳出共に一億三千四百九十万円を追加し、総額を十八億六千七百三十万円とするものです。

歳入のおもなものは、地方公付税、道支出金、町債などです。

歳出は、総務費、農林水産業費です。

町長の動向

- 一、7月11日より19日 札幌市・東京都
- 。北海道開発庁で杵形港整備事業の打合せ
- 。運輸省港湾計画課で杵形港整備事業の打合せ
- 。宗谷地域総合開発期成会中央陳情に参加
- 。特定不況地域関連連市町村の陳情(道水産部)
- 。アワビ大規模パイロット事業の陳情(道水産部)
- 。北海道離島振興対策打合せ会議
- 。石油問題について陳情
- 。国保連理事会

議会のうごき

- 一、7月14日より7月17日まで 議長は、北海道離島振興協議会、打合せ会議及び石油問題陳情のため、札幌市へ旅行。
- 一、7月21日 議長は、衆議院議員川田先生が来町、役場においての陳情会に出席
- 一、7月24日 衆議院運輸委員一行六名が来島、東利尻町で開催の懇談会に正、副議長出席
- 一、7月25日より7月29日まで 議長は、小樽総合物産見本市

- 。民放(UHB・HBC)誘致の打合せ(道民生活課他)
- 一、7月19日 利尻町
- 。町の花・木・鳥制定選考委員会
- 一、7月21日 利尻町
- 。衆議院議員川田先生来町陳情会
- 一、7月23日 利尻町
- 。大規模増養殖開発事業について
- 利尻町、東利尻町、四漁協組と打合せ
- 一、7月24日 利尻町
- 。衆議院議員運輸委員一行来町
- 杵形港整備事業及び小樽利札航路新造船の陳情
- 一、7月27日 稚内市
- 宗谷町村会総会
- 一、7月28日 小樽市

- 並びに諸官庁陳情のため、小樽市、札幌市へ旅行。
- 一、7月29日 杵形地区在住議員町理事者と杵形漁業協同組合役員との懇談会を杵形漁組協議室で開催、杵形港湾整備計画について懇談しました。
- 一、7月30日 利尻郡清掃施設組合議会全員協議会が東利尻町で開催され、原崎、牧野議員が出席。
- 一、8月3日 町長招集による議員全員協議会が開催され、杵形港の整備計画を協議。

- 五十四年度小樽総合物産見本市
- 一、7月29日 利尻町
- 杵形港整備計画について杵形地区議員及び杵形漁組役員との懇談会
- 一、7月30日 東利尻町
- 利尻郡清掃施設組合議員協議会
- 一、8月1日 稚内市
- 知事と市町村長との懇談会
- 一、8月3日 利尻町
- 議員協議会
- 。開基八十年式典部会
- 。 " 行事部会
- 。沿岸漁業改善協議会
- 一、8月4日 8日札幌市、小樽市、小樽利札航路新造船建造に関する中央陳情の事前打合せ

- 一、8月4日より8月9日まで 議長は、小樽航路新造船建造中央陳情及び関係諸官庁に懸案事項陳情のため、小樽市、札幌市へ旅行
- 一、8月12日 利尻町開基八十年記念式典
- 一、8月21日 総務常任委員会は、役場会議室で協議会を開催、利尻島史の編纂及び旧ボーリング場の転用計画の進捗状況並びに所管の事務について協議。
- 一、8月24日 議長は、小樽航路打合せ会に出席のため、礼文町

- 一、8月12日 利尻町
- 開基八十年記念式典
- 一、8月21日 利尻町
- 総務常任委員会協議会
- 一、8月24日 利尻町・礼文町
- 。小樽利札航路新造船建造に伴う中央陳情事前打合せ
- 一、8月26日 9月2日 札幌市、小樽市、東京都
- 。北海道漁港協会役員会
- 。小樽利札航路新造船建造に伴う事前打合せ及び中央陳情(北海道運局、日本船舶整備公団、運輸省他)
- 。種屯内川砂防工事の陳情(開発庁、建設省他)
- 。医師招へい打合せ

- に旅行。
- 一、8月29日 議会運営委員会は議長との諮問に依りて、第六回利尻町議会の会期及び議事日程、議会運営について協議。
- 一、8月26日より9月2日まで 議長は町長と共に、小樽、利尻間定期航路新造船の建造に係る陳情及び医師招聘打合せのため小樽市、東京都、札幌市に旅行。
- 一、8月31日 町村議会議員共済会北海道支部種市主幹が来町、各種年金制度の説明会並びに個人懇談会が開催されました。



# フェリー岸壁の

## 整備始まる (沓形港)

沓形港は、今年と来年の二ヶ年計画で、千吨級カーフェリーの発着を目ざしてフェリー岸壁の整備が始まりました。場所は今迄の船揚場のところです。

今年、約三億二千万円の事業費で百十・一坪のフェリー岸壁と百九・三坪の防波堤の改良が行なわれることになっております。

来年度は、フェリー岸壁の仕上げと、ふ頭用地、港湾施設用地、道路等の整備が計画されています。



沓形市街

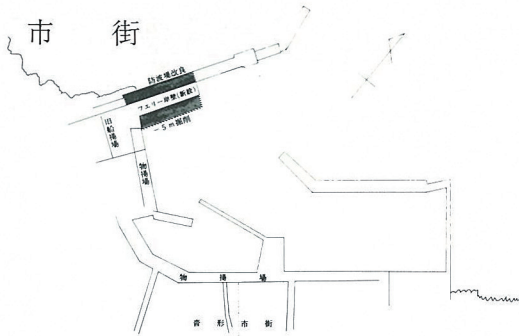

# 蘭泊漁港完成まじか

昭和四十一年に着工された、蘭泊漁港が、総工事費約三億五千万円と十三年の歳月を経て、今年完成されることになりました。

すでに防波堤や港内の掘削は出来ており、現在残された物揚場と船揚場の工事が完成を目ざして、急ピッチで行なわれており、これらは今中に終り、完成される予定です。

完成されると次のような施設となります。

- 一、水深 二・五メートル
- 一、物揚場 九十メートル
- 一、船揚場 五十三メートル
- 一、道路 百三十メートル

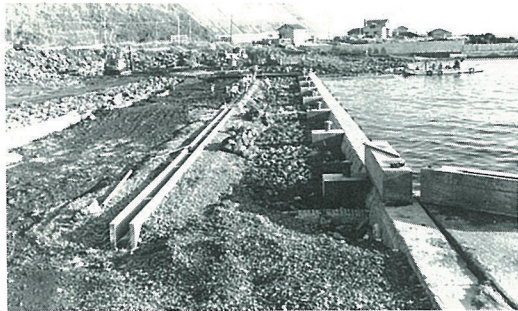

蘭泊漁港完成図

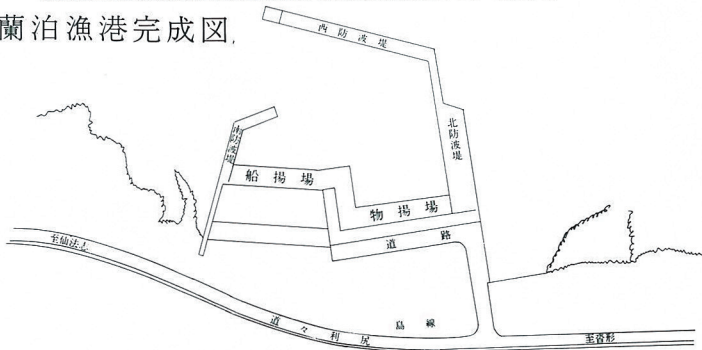

# みんなで投票. 明るい選挙

衆議院議員総選挙が、10月7日に行われます。  
みんなで棄権せずに投票いたしましょう。

利尻町選挙管理委員会  
利尻町明るい選挙推進協議会



# 自治会行政懇談会実施

町では、町長初め各課長と共に自治会懇談会を実施しております町長は、「町民との対話」を大切にするという考えから今年で二回目になります。

懇談会では、初めに町長が町政についてや、今後の方針等を具体的に述べると共に、地区住民の声を直接聞き、よりよい町政を進めることを目的としています。



元村自治会懇談会にて（8月22日）

# 漁業者教育講座開催

去る八月二十一日釧路水産試験場結成場長を講師に迎えて、仙法志漁協組合議室に於て、漁業者教育講座が開かれました。

会場には、仙法志の漁業関係者が多数出席して、アワビやウニの増やして採る漁業等の話しに、メモをとりながら真剣に耳をかたむけておりました。



8月21日 仙法志漁組にて

# 自然の恐しさ（台風被害）

去る八月十九日宗谷沖を通過した台風十号の波浪により、仙法志港西防波堤が被害を受けました。一夜のうちにこのようになったのですが、自然の力はいかに強力

だということを見せつけられました。又、この他に磯舟の大破九隻などの被害がありました。

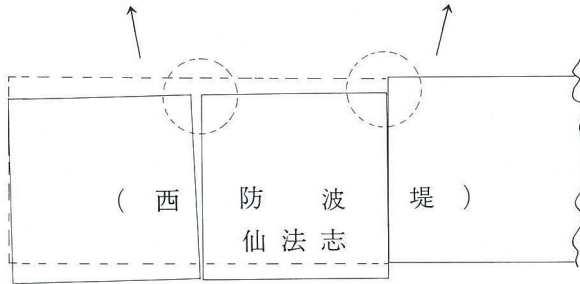
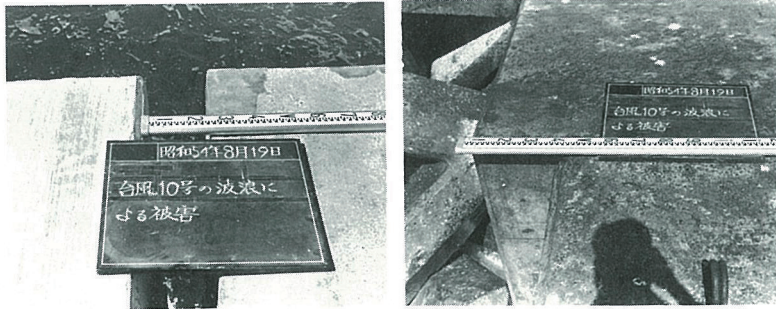

# 交通事故死〇目標800日

期 間 昭和53年7月16日から昭和55年9月22日まで

スピード・ダウンで安全運転を

利尻町交通安全推進協議会



# 国民年金だより

(民生課国民年金係)

## ◎私の老後計画は国民年金で



◎現在の保険料は3,300円であるが所得比例3,700円、昭和55年4月からは3,770円になります。

◎老令年金 老令年金は保険料納付済期間、保険料免除期間、又はこれらを合算した期間が25年以上ある者に対し、65歳になったときに支給される。

◎障害年金 被保険者が、廃疾によって日常生活の用を弁ずることができなくなったり、日常生活に著しい制限が加えられる場合に支給される。

## ◎他の年金に加入しても年金は受けられます (通算老齢年金)

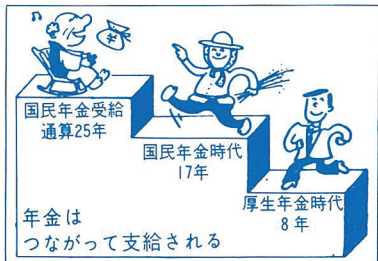

◎国民年金と公的年金の期間が合せて25年以上あるとき。

◎母子年金 死別した夫によって扶養されていた妻が、18歳未満の子または20歳未満の不具廃疾の子といっしょに生活していて、妻自身が被保険者として最近の一年が保険料納付済期間で満たされている場合支給される。

◎遺児年金 被保険者として、最近の一年が保険料納付済期間が満

## ◎拠出年金

(54年7月から)

年金の種類等		改正前	改正後
老齢年金	高齢者		
	5年年金	210,100円 (月 17,508円)	217,300円 (月18,108円) 8月から 241,300円 (月20,108円)
	10年年金	287,100円 (月 23,925円)	296,900円 (月 24,742円)
	25年納付	455,100円 (月 37,925円)	470,700円 (月 39,225円)
障害年金	1級	577,600円 (月 48,133円)	597,500円 (月 49,792円)
	2級	462,100円 (月 38,508円)	478,000円 (月 39,833円)
母遺・子・準年金	子等1人	462,100円 (月 38,508円)	478,000円 (月 39,833円)
	子等2人	486,100円 (月 40,508円)	502,000円 (月 41,833円)
	子等3人以上	子等が3人以上の場合は3人目から1人4,800円(月400円)を加算	同上

たされているなど、一定の納付要件(障害年金の場合と同様)を満たしている父母に死別した18歳未満の子、または20歳未満の不具廃疾の子に支給される。

## ◎福祉年金

(54年8月から)

年金の種類等		改正前	改正後
老齢福祉年金		198,000円 (月 16,500円)	240,000円 (月 20,000円)
障害福祉年金	1級	297,600円 (月 24,800円)	360,000円 (月 30,000円)
	2級	198,000円 (月 16,500円)	240,000円 (月 20,000円)
母遺・子・準年金	子等1人	258,000円 (月 21,500円)	312,000円 (月 26,000円)
	子等2人	282,000円 (月 23,500円)	336,000円 (月 28,000円)
	子等3人以上	子等が3人以上の場合は3人目から1人4,800円(月400円)を加算	同左

◎寡婦年金 老令年金をうける条件を満たしていた夫が死亡した場合は、10年以上婚姻関係のあった妻に、60歳から65歳までの間、支給されます。但し死亡した夫が障害年金を受ける権利をもっていたことがあったり、老令年金を受けていた場合には支給されないが、65才に達した日の属する月に死亡したときは支給される。

◎本年度も国民年金が増額されました。

拠出年金額

3・4%のスライド

拠出年金額は54年7月から、物価スライド分として3・4%引き上げられました。拠出年金の物価スライド制は前年度の全国消費者物価指数が5%を超えて上昇した場合、それに応じて年金額を増額することになっています。

福祉年金額

21%引上げ

福祉年金額は54年8月から前年に比べ、約21%と大幅に引き上げられました。これは、政府が国会に提出した「改正法案」のうち、福祉年金と5年年金に対し月額およそ二千円ずつ上積みする修正が行われ大幅な引き上げとなったものです。このため5年年金は、7月に物価スライドし、8月から、さらに二千円を加算した額となります。

(民生課国民年金係)



# 出稼ぎされる皆さんへ

出稼ぎの時期となりましたが、次の事柄は、  
必ず守って下さい。

## ◎出稼労働者手帳

出稼労働者手帳は、次のような  
時に必要ですので就労前に必ず  
持つようにならして下さい。

(イ) 出稼先事業主に労働条件の確  
認、身体条件の確認を受けると  
き。

(ロ) 貸金未払内容の確認を受ける  
とき。

(ハ) 季節移動労働者相談所及び、

季節移動労働者援護相談所を利  
用するとき。

(ニ) 失業の認定(住居確認)を受  
けるとき。

(ホ) 手帳の有効期間は三年間、役  
場(支所)窓口で交付します。

## ◎出稼先の届け出について

最近同じ町内(部落)でも隣の  
家の人がどこへ出稼ぎに行つたの  
かわからない場合が見受けられま

す。今年の冬のように積雪が多い  
場合雪の災害がいつ起るかわかり  
ません。就労地での緊急時又は家  
族の緊急時にそなへ出稼ぎ先は必  
らず届け出たして下さい。

## ◎国民年金について

出稼先の会社・工場等で厚生年  
金保険等に参加しないときはその  
ままですが、厚生年金保険等に加  
入したときは国民年金の被保険者  
資格を喪失することになりますの  
で、厚生年金保険の被保険者とな  
った日をよく確認して家族に連絡  
し役場へ国民年金被保険者資格喪  
失届をするようにして下さい。

# 電話局だより

◇沓形地区でプッシュホンが使える  
ようになります。——十一月から

○九ケタも十ケタもある電話番号  
号でも短縮ダイヤルにセットす  
れば、ボタン三つでかかり、一  
台で二十ヶ所まで記憶しますか  
ら大変便利です。

○カラーもお部屋にあわせて、  
レッド、グリーン、グレー、ホ

ワイトの中から好きなものを  
選ぶことができます。

◇長期間不在にする方に、電話局  
からお願い。

○電話機の盗難に充分気をつけ  
てください。

○電話機の保守、管理上必要で  
すので連絡先(転居先)をお知

らせください。

○電話料金の支払は、わざわざ  
出向く必要のない銀行口座(銀  
行、信用金庫等)からの振替払  
区制度をご利用ください。

電話についてのお問い合わせ、  
ご相談はどんなことでも電報電話  
局(電話、〇一六三八二一一〇  
〇〇番 無料)  
へお申しつけください。

やさしさを隣人に

# 共同募金

10月1日～12月31日

◇ことしも赤い羽根共同募金運動  
が、全国的に行なわれています。  
あなたのあたたかい善意をお寄  
せくださいますようお願いしま  
す。

社会福祉  
法 人

北海道共同募金会

社会福祉法人  
中央共同募金会  
〒100 東京都千代田区霞ヶ関3-3-4



やさしさを隣人に  
赤い羽根共同募金



# 苦情なくして明るい生活

## 行政相談週間

10月14日～20日



皆さんの中に、役所や公社などの仕事について、

①説明を受けたが納得できない

②処理のしかたが間違っている

③このようにしてほしい

などの苦情や要望をもっている

も、直接役所に行きにくいとか、

どこへ行けばよいか分からないと

いう方はいらっしやいませんか。

今年も十月十四日から「行政相談週間」が始まります。二十日

までの一週間、行政相談員が皆さんの相談に応じます。行政相談員

は日ごろ、自宅で相談に応じたり

定期的な相談窓口を開設しています。とくに、この期間中は、相談

活動をより活発に開くなどの便宜をはかります。

最近の相談内容は、日常生活に

密接な関係のある道路や河川の問題、登記、交通安全、税金、年金

などの苦情や要望が多くなっています。

相談の申し出は、直接口頭でな

さることをお勧めしますが、手紙

や電話でも結構です。

また、申し出は、団体でも個人

でも良く申し出人の名前や相談内容については秘密にしています。



利尻町杓形字富士見町  
荒木 健三  
☎四一二〇一八

# 郵便局からのお知らせ

杓形郵便局では、九月一日から次のような風景入通信日付印の使用を開始しました。手紙やはがきはこの日付印を押し出したい方は差出しの際お申出ください。又、記念押印をご希望の方には台紙を無料で差上げます。窓口へお申出ください。



された定額貯金で預け替えたほうが有利になるものもあります。くわしいことは窓口でお尋ねください。

(利子が利子をうむ)：定額貯金  
(ご進学の資金づくりに)：進学積立貯金

「暮らしにお役立てください。みなさまのゆうゆうローン」

定額貯金などを担保とし、お一人、最高七十万円までご利用できます。

簡易保険からうれしいお知らせ

(九月一日から制度改正)

保険料がお安くなりました。平均5%の保険料引下げで、ますます有利になりました。

(既にご契約の簡易保険については、配当金増額 れました。)

★女性の場合は更に有利に

男女別保険料の採用により女性の方の保険料が一段とお安くなりました。

●ご加入できる年齢が広がりました。

●特約が有利になりました。

傷害による入院保険金の支払要件のうち、被害の日から入院まで

五月の利率改訂に引き続き八月十三日から再び貯金の利率が引き上げられました。

五月の利率改訂に引き続き八月十三日から再び貯金の利率が引き上げられました。

五二年五月二一日以降に預けら

の期間が延長されました。一八〇日以内——一年以内くわしくは郵便局か簡易保険のセールスマンにおたずねください。

## 国を守る若い力 『自衛官募集』

募集種目	受験資格	受付期間	一次試験日
2等陸・海・空士	18才以上 25才未満者	常時(女子は10月1日～27日)	常時(女子11月・6月)
航空学生	高卒(見込) 20才未満者	8月1日～9月26日	10月2日
一般曹候補学生	高卒(見込) 20才未満者	8月1日～9月29日	10月7日
防衛大学校学生	高卒(見込) 21才未満者	10月1日～10月27日	11月3日～4日
防衛医科大学校学生	高卒(見込) 21才未満者	10月1日～10月27日	11月10日～11日
一般技術・幹部候補生	大卒(見込) 26才未満者	10月1日～10月27日	11月6日～7日
看護学生(女子)	高卒(見込) 22才未満者	10月1日～11月10日	11月18日

問合せ先 ◎利尻町役場(電話01638-4-2345)  
◎自衛隊旭川地方連絡部稚内募集事務所(電話01622-3-2721)



教育委員会だより

利尻町の文化財(十二)

「ランプ」

所有者

増田 源次郎氏

明治の文明開化と呼ばれたものには数多くありましたが、ここで取り上げるランプもそのうちの一つでありました。

ランプは、江戸時代末ころ欧米より輸入されたもので、「洋灯」という字を当てていました。

ランプの種類は非常に多く、へ平芯ランプやへ巻芯ランプ、へ両芯ランプ、へ安全ランプ等があります。写真のものは平芯ランプで、これには芯の幅の広さによってへ二分芯、へ三分芯、へ五分芯、へ八分芯などがありました。また、ランプは油煙が出てへぼやがよごれるので、毎日それを掃除しなければならず、その取扱いを誤ったり、これを倒したりすると火災の危険が伴ったが、それまでの「明り」にくらべて、はるかに明るく、暗い夜の生活をしてきた人々にとってはランプの輝きは

まさに驚くべきものであったと思われまます。

利尻島に電灯が灯ったのは大正九年(一九二〇)のことです。しかし、電気は現在のように一日中灯ることはなかったため、ランプはまだ重要な役割をもっていました。昭和三十二年頃においても、

昼の送電を制限したり、夜九時を過ぎると送電を中止するよう有様でした。また、停電は日常茶飯事のことです。家庭では



停電などに備えて、ランプを3、4台用意していたそうです。ランプの「ぼや」の掃除は子供の日課であり、学校から帰ると新聞を丸めて掃除をしました。

いずれにしても、電灯が灯らなかつた時代はもとより、利尻島に電灯が灯るようになってから以後しばらくの期間、人々にとって、ランプは大切なものであり手離せなかつたものでした。

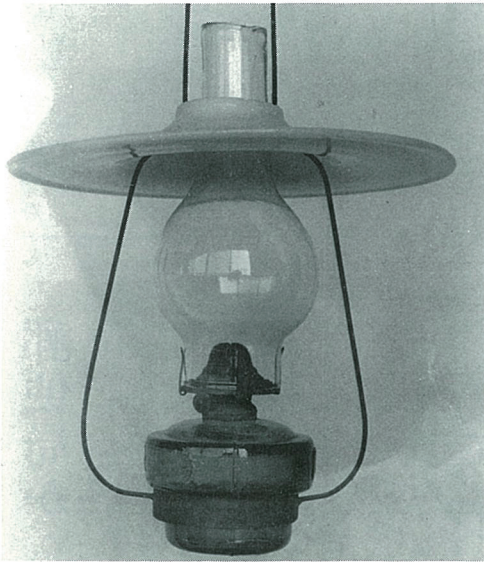

全国防犯運動

(10月11日～10月20日)

空き巣被害の予防

空き巣ねらいの被害を防ぐのはふだん家にいることの多い主婦の方—あなたが家を守る「カギ」を握っているのです。くれぐれも用心。

「ほんのちよつとの間」でもカギを忘れずに

空き巣ねらいは、どこから侵入するのが一番多いか—なんと、玄間です。

昨年一年間に全国で発生した空き巣ねらいによる被害は、約十五万件、このうち、玄間から入ったのが七万件で、全体の半数近くのものほつています。

次いで多いのが窓からの侵入で約四万件となっています。ところで、なぜ玄間からの侵入が一番多いのでしょうか。

それは、空き巣ねらいの悪知恵とでもいえるのでしょうか、玄間口は人が出入りしても何ら不自然ではないからです。堂々と、あなたもその家を訪ねてきたかのように侵入するのです。

ですから、玄間のカギも主錠のほかにもう一つ補助錠を取り付ける「ワンドアー・ツーロック」方式の場合は、補助錠をヒザの位置とか頭の高さといった位置にするとうよいでしょう。こつておく、

空き巣ねらいがカギを開けると、しやがんだり、手を上げたりしなければならず、どうしても不自然な姿勢にならざるをえないからです。玄間のドアは、ワンドアー・ツーロックで—。空き巣ねらいによる被害をなくしましょう。





# あなたと保健室

要の体操 (二)  
先週に引き続き、要の体操の順番と方法を説明します。

第五動作	第四動作	第三動作
		
<p>●用意 図のように、うつぶせの姿勢から、両腕を肩巾にて垂直に立て（手先は前向き）、腰から下は床につけたまま、両脚をのばして両かかとを開き、親指をそろえます。上体は、できるだけせし、顔は天井と平行になるように上向けます。</p> <p>●動作 軽く反動をつけて、背中全体をそらす動作を二〇回以上つづけて行ないます。</p> <p>●注意 中年を過ぎた方や老人程、この用意姿勢が出来ませんが、最初から無理をせず、動作の回数も五回でも十回でもよいから、体に合わせて練習して下さい。</p>	<p>●用意 図一のように、正坐の姿勢から両足を開いて腰を床につけ、手は後につきながら上体を上向きにして徐々に寝る。両手は頭上で組み合らし腕を真すぐのばしてしめ、頭が両腕に乗るようにし、両膝頭は揃えたまま垂直になる位に立てる。</p> <p>●動作 図二のように、両膝頭を床上に二〇回打ちつけた後、二〇秒位床につけ静止のままとする。</p> <p>●注意 用意姿勢のとれない人は、まず姿勢ができるように腰の下に座ぶとんを丸めて敷き、坐れる訓練を、後に寝られない人は背中に座ぶとんなどを適当な高さに敷き練習を重ねるにしたがって逐次枚数を減じて完全な姿勢がとれるよう努力して下さい。正常な姿勢では胴の下があまり浮かず、両膝頭は揃えて床につくものです。第四動作は練習をつむに從い、膝打ちを五〇回位行なえば素晴らしい効果があります。</p>	<p>●用意 図一のように、両脚を伸ばしたまま左右百六十度を開脚し、足の爪先を立て、上体は第一動作に同じで腰を立てる。両手は床下にそろえておく。</p> <p>●動作 図二のように、力を抜き軽く反動をつけて、下腹を前につき出すように（腹、胸、アゴの順）床につけるようにする。直ちに両手をつっぱり元の姿勢に戻り、二〇回以上つづけて行なう。</p> <p>●注意 呼吸要領は第一動作と同じ、上体を曲げたとき胴を丸くしないこと。漆を曲げてはならず、足の爪先を前に倒さないこと。</p>

要の体操おわり

## 季節の話題

### 秋の七草

万葉集の山上憶良（やまのうえのおくら）の歌に「秋の野の花を詠（よ）める歌二首」というのがあります。

「秋の野に咲きたる花を指（および）折り かき数ふれば七種（ななくさ）の花」

「秋の花 尾花 くず花 なでしこの花 おみなえし また藤袴 朝貌（あさがお）の花」と、対（つい）の歌になっていきます。

春の七草は、一月七日に、セリ、ナズナなどの七種の草をきざんで入れたかゆを食べて、健康と長寿を祈るしきたりがあります。

一方、秋の方は、そのように七草まとめて使う行事はありません。山上憶良が、秋の七草を春の七草にたとえて歌



われる方もおられるでしょう。

実は尾花というのがススキ、朝がおは、あの夏の朝に咲くアサガオでなく、ムクゲ、ヒルガオ、またはキキョウではないかといわれていますが、キキョウ説が有力です。

年々、各地で秋の七草を見るハイキングなどが盛んになりつつありますが、「野の花は取らずに撮ろう」という心掛けで、自然を大切にしたいものです。





- 1 日 共同募金始まる  
全国労働衛生週間始まる
- 4 日 スプートニク宇宙ロケット打上げ (昭32)
- 5 日 仏第5共和国発足 (昭33)
- 6 日 特高警察の廃止 (昭20)
- 7 日 近代的水道の初め、横浜野毛山貯水地より配水 (明22)
- 8 日 内務省所管の小笠原を東京府に移属 (明23)
- 10 日 日本銀行開業 (明25)  
焼失した金閣寺の再建 (昭30)
- 11 日 鉄道初めての事故 (明7)
- 12 日 社会党浅沼委員長、少年に刺殺さる (昭35)
- 13 日 江戸城を東京城と改む (昭25)
- 14 日 鉄道記念日
- 15 日 自民党の成立 (明14)  
警視庁スパイ事件おこる (大13)
- 16 日 国鉄上野駅開場 (明18)
- 17 日 貯蓄の日  
学習院開設 (明10)
- 19 日 アメリカ独立戦争終る
- 20 日 新聞週間始まる (昭11)
- 21 日 国家公務員法公布 (昭22)
- 23 日 電信電話記念日  
東京、横浜間に初の電信開通 (明2)
- 24 日 国連の日
- 26 日 伊藤博文暗殺さる (明42)
- 27 日 読書週間始まる。浅草凌雲閣に日本初のエレベーター取り付け (明23)
- 29 日 第1回宝くじ発売 (昭20)
- 30 日 教育勅語発布 (明23)
- 31 日 米国海軍機が初の南極極点着陸に成功 (昭31)

## くらしの豆知識

### スリ傷の手当て

スポーツの秋ー運動会のシーズンです。転んだりすべったりしてスリ傷をつくる子供がふえます。適切な処置をしましょう。

〈出血のぐあいを見る〉

軽いスリ傷で、傷口から血がにじみ出ている程度なら、毛細血管からの出血ですから、放っておいても血は自然に固まって止まります。傷が深く血が止まらないときは、ガーゼなどで傷口をおさえてお近くの病院へ。

〈傷口の消毒〉

傷口から細菌が入らないようにドロなどはきれいな水でよく洗い流してください。

傷口にはオキシドールをたらし消毒ガーゼまたは脱脂綿でアワをおさえるようにしてふきとり、そ

のあと、傷口の周りはヨードチンキなどをつけて消毒します。



〈傷口の手当て〉

傷口には軟膏類をぬり、消毒ガーゼか、清潔な布を当てて包帯を巻きます。小さな傷なら、ガーゼ付き救急バンソウコウが便利です。またトケが深くささった場合はぬいたあとをそのままにしておきますと破傷風にかかるおそれがありますから、病院で治療を受けましょう。

## 秋の全道火災予防運動

(10月15日～31日)

- 幼児・老人だけを残して外出することはさけよう
- 就寝前の火の点検は必ず行おう
- 自分が使う火は消すまで責任をもとう

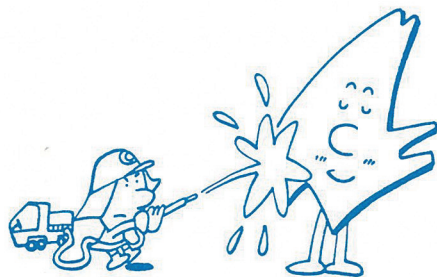







# 道夫一家



今月の納税  
 保険税 第2期  
 固定資産税 第3期  
 (納期10月31日まで)

氏名	続柄	保護者	住所
工藤 知美	長女	久史	緑町
川瑞 剛	長男	一彦	日出町
不破 寿	二男	豊	緑町
田中 大智	二女	正弘	神磯
鎌田 大智	二男	喜男	長浜

氏名	年齢	住所
成田 巽	七三才	泉町
戸部 フクエ	八二才	種富町
竹野 徳次	七四才	日出町
竹林 兼太郎	七四才	泉町
太田 クニ	九一才	(尚)本町
赤坂 リネ	八四才	元村
沖本 賢治	七六才	御崎
欠 清	六五才	(仙)本町
須崎 玉枝	五七才	御崎



お誕生おめでとう  
 ございます

おくやみ  
 申し上げます



戸籍の  
 うごき

自 8 月 1 日  
 至 8 月 31 日

ご好意に  
 感謝します

このたび次の方から愛情銀行に  
 金一封が預託されましたので、紙  
 上を借りてお礼申し上げます。

沓形字新湊 関 恩 殿から  
 病氣見舞返しを廃して  
 仙法志字政治 藤井庄太郎殿から  
 病氣見舞返しを廃して  
 仙法志字御崎 須崎 学殿から  
 御母堂様の香典返しを廃して  
 沓形字本町 山崎時二郎殿から  
 病氣見舞返しを廃して  
 沓形字泉町 秋葉テル子殿から  
 病氣見舞返しを廃して  
 沓形字本町  
 利尻町商工会青年部殿から  
 寄附金として

あなたの善意を  
 利尻町愛情銀行へ  
 利尻町社会福祉協議会

## 利尻町のシンボル

(昭和54年7月19日指定)

花



チシマザクラ



エゾカンゾウ

木



ハイマツ

鳥



リシリコマドリ