

広報



リシリ

KÔHÔ RISIRI

人口と世帯

世帯数	1,495
人口	6,470
男	3,222
女	3,248

昭和52年5月1日現在
(住民基本台帳登録人口)



本格的な戸外のシーズン
になりました、交通安全
の為の青空教室風景

仙法志中学校にて撮す

■主な内容

- 議会だより ■ 2
- スキー場造成と運動場整備・特別減税 ■ 3
- 印紙税の改正・七月に参議院議員選挙 ■ 4
- 亦稚貝塚発掘調査・運賃割引証について ■ 5
- くらしの豆知識・六月のこよみ ■ 6
- ご存じでしょうが・観光シーズン到来 ■ 7
- 保健だより ■ 8
- 第五むろと丸就航・危険物取扱者講習 ■ 9
- 警察だより ■ 10
- 広報トピックス ■ 11
- 戸籍のうごき ■ 12

77 6

No. 75

交通事故死ゼロ記録6月1日現在2,181日



議会だより

◎工事請負契約の締結について

次のとおり工事請負契約を締結する。

これは仙法志中学校校舎改築工事の契約で

契約の金額 一億三千九百五十万円

請負 稚内市大黒一丁目六番四十四番地

一 号 加藤建設株式会社です

◎沓形港湾区域内公有水面埋立について

埋立区域 利尻町沓形字日出町二十四番地先から三十三番地に至る地先の海面

これは現在沖にある防波堤と陸地をつなぐものです。

面積 一六五六・二七平方メートル
埋立地の用途は港湾施設用地です。

◎専決処分した事件を報告し承認

を求めることについて

昭和五十一年度簡易水道特別会計補正予算「第五号」

これは地方債の補正です。

◎利尻町税条例の一部を改正する専決処分の報告について

これは地方税法が改正され町税が次の通り改正されたものです。

◎町民税

一、個人の町民税の非課税の範囲

(イ)障害者・未成年者・老年者・又は寡婦についての非課税の範囲を年所得八十万円「改正前七十万円」までとなり、

(ロ)均等割のみを課すべき低所得者の非課税の範囲が十三万円「改正前九万円」となりました。

二、均等割の税率
法人の均等割の税率が改正されま

した。

資本の金額、又は出資金額が一億円を超える法人及び保険業法に規定する相互会社で町内の事業所等の従業者の数が百人を超えるもの

改正額 年額 十三万四千円

現行 年額 四万円

資本の金額又は、出資金額が一億円を超える法人及び保険業法に規定する相互会社で、町内の事務所等の従業者数が百人以下であるもの並に資本の金額又は、出資金額が千万円を超え、一億円以下である法人

改正額 年額 四万円

現行 年額 二万円

資本の金額又は、出資金額が千万円以下である法人等

改正額 年額 一万二千元

現行 年額 一万三千元

◎個人の町民税及び固定資産税の

納期前納付に係る報奨金の交付は廃止しました。

◎軽自動車税

一、賦課期日後に用途等の変更があっても変更前の税率を課することとしたものです。

二、賦課期日後所有者の変更があっても月割課税はしないこととしたものです。

◎入湯税

入湯税の税率を百五十円「改正前百円」に改正しました。
施行期日は四月一日から入湯税については昭和五十三年一月一日です。

◎陳情第四号

袋洞内浚渫並に防波堤修築に關する陳情については、経済常任委員会に附託し閉会中の継続審査となりました。

議会のうごき

四月十八日 利尻郡森林組合役員会「東利尻町」

四月二十一日 宗谷管内町村議会議長会定期総会「稚内市」

五月六日 利尻町港湾審議会

五月十四日 第二回利尻町議会「臨時会」

五月十五日 沓形大火記念鎮火祭

五月十六日 天望山スキー場及び仙法志総合運動場拡張工事起工式

五月十七日十八日 第二回全国町村議会議長会研修会「東京都」

＝忘れず納めましょう＝

今月の納税

町民税 第1期 (納期6月30日まで)

❖自主納税で、明るい町づくりを



所得税の一部が戻ります



所得税の特別減税

今回、昭和五十一年分所得税の特別減税が行われ、次の金額が還付されることになりました。

還付される金額は、本人は六千円、控除対象配偶者や扶養親族は一人につき三千円として計算した金額です。ただし、納めた昭和五十一年分の所得税額の方が少ないときは、その税額までとなります。そこで、そのあらましを説明しましょう。

〈還付を受けられる人〉

還付を受けられるのは、昭和五十一年分の所得税を納めた人です。ただし、利子・配当などの源泉分

離課税の所得税については還付されません。

〈還付方法とその手続〉

①サラリーマンの場合

本年六月一日現在において昨年と同じ会社に勤務しているサラリーマンは、およそ六月〜七月ごろ賞与や給与を受取るときに、勤務先から還付されます。しかし、給与以外に所得があったり、二か所以上から給与をもらっているために確定申告をした人で、勤務先から還付しきれない分があるときはその分については、次に説明する「事業所得者などの場合」と同じ

方法で還付されます。

②事業所得者などの場合

事業所得者など確定申告をして納税した人は、六月下旬ごろに税務署から還付を受けられる金額をお知らせします。その際、同封された還付請求書に、所要の事項を記入して、税務署に返送してください。そうすると、税務署から還付金の支払通知書が送られてきますから、この支払通知書によって郵便局で還付金を受取るようになります。

③その他

給与の税金を源泉徴収で納め、

くわしいことは、稚内税務署(所得税担当)へおたずねください。

自衛隊作業隊来町する



利尻町天望山スキー場造成と 仙法志総合運動場整備

利尻町では、自衛隊の応援を受けて冬期間の体力づくり、種富町天望山にスキー場を、仙法志の子供達が伸びくと運動し、丈夫な身体を作って貰う為に、総合運動場を建設することになりました。

スキー場は
幅 九十米 長さ 三二〇米
仙法志総合運動場は
拡張分を含め一二、二七〇平方メートルです。

今回来町した作業隊は、陸上自衛

隊第二師団第二大隊第二中隊の皆さんで三尉藤橋政昭作業隊長さん以下四十四人と大型重機アルトザー四台、ダンブカー・七台、ジープ・一台の計十二台で、七月中旬までに両工事を完成させる予定です。



ごあいさつ

利尻作業隊長

三尉 藤橋 政昭

この度、天望山スキー場新設工事並びに、仙法志総合運動場整備工事の同時併行作業を担当するにあたり、この自然環境に恵まれた利尻島で作業できることを、作業隊一同光栄に思っております。

又、作業隊に対する町民のあたたかい御協力に対して感謝の気持ちでいっぱいです。

約2ヶ月にわたる長期の工事中、特にハッパ作業、土砂運搬作業等で、いろいろ町民の皆さんに、ごめいわくをおかけすると思いますが、よろしく御指導、御協力をお願いいたします。

私は作業隊長として、初めての経験ですが最善をつくし作業隊一丸となって立派なスキー場立派な運動場の完成をめざして頑張ります。

そして、町民の皆さんと、理解と信頼をより一層深めたいと思っています、よろしくお願ひ申しあげます。

作業隊に対する町民のあたたかい御協力

七月に参議院議員選挙 が行われます



選管だより

第十一回参議院議員通常選挙が七月三日行なわれる見込みです。こんどの選挙は院の構成が保守逆転するかどうかだけでなく、内外に難問を抱える国政の方向を国民がどのように選択するかという点でも、たいへん重要な意義のある選挙です。

私たちの望むよい政治を行なわせるためには、私たちが国政を付託するにふさわしい人を選ぶかどうかにかかっています。これから投票日まで、立候補者をはじめとする支持者、後援者の激しい選挙戦が展開されるでしょうが、政党や立候補者の政見をよく聞き、又

全国区と地方区の 二候補者を選びます

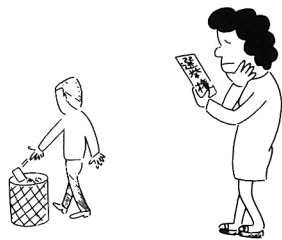

選挙公報をよく読んで、信頼できる政党、立派な人を選びましょう。

捨てるな
も一度考えて
鎌田千枝

参議院は、全国区と地方区に別れており、立候補者もそれぞれ別に立候補します。全国区は全国を一選挙区として法定々員百名、今回はその半数の五十名が改選です。地方区は都道府県を一選挙区として法定々員二名から八名、その半数が改選です。北海道は四名が改選されます。

不在者投票制度の利用を!
投票日当日やむを得ない事由で投票所に行かれない方は、投票日前に投票することができますので印鑑をもって選挙管理委員会においで下さい。

印紙税の税額が 変わりました



印紙税の改正

領収書や契約書にかかる印紙税

- ▲ 不動産売買契約書や借用証書、領収書などの文書を作ったときには、印紙税がかかります。印紙税は、ふつうこのような文書を作った人が、決められた額の収入印紙をはり、消印して納めます。
- ▲ ところで、今年の五月一日から印紙税の税額が変わりました。その主な改正点は次のとおりです。
- ▲ 契約書や手形、委任状、領収書などで、今まで五十円の印紙税がかかっていた文書は、すべて百円の印紙税がかかることになりました。
- ▲ 合併契約書、定款は二万円
- ▲ 不動産売買契約書、請負契約書、手形、売上代金の受取書などのように、従来から記載金額に応じて印紙税がかかっていた文書のうち、高額な記載金額のものについて印紙税額が上がりました。
- ▲ 売上代金の受取書については、受取金額の記載がなくても、例えば、請求書などを引用することにより受取金額を明らかにすることができると場合には、その金額に應じた印紙税がかかることになりました。
- ▲ 印紙税の簡易な納付方法の一つとして、税務署長の承認を受けて申告納付する方法(書式表示)がありますが、従来の株券、商品券、手形、受取書などのほか、賃貸契約書などが追加されました。
- ▲ 詳しくは、最寄りの税務署へお尋ねください。

◎交通事故死〇の日を続けよう◎

目標 3,000日 達成予定日54年8月28日

◎交通事故死〇日数 6月1日現在 2,181日

貴重な資料を得る

教委で亦稚貝塚発掘調査調査

貝塚から発掘された壺

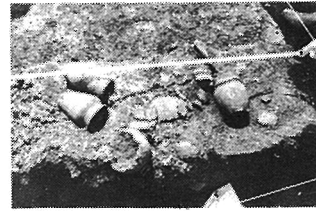
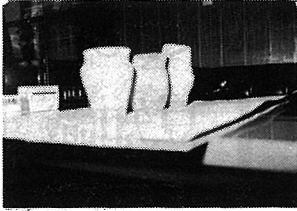

教育委員会だより

町内の皆さんには既にテレビや新聞等で御存知と思いますが、利尻町教育委員会では四月中旬より亦稚(マタワツカ)貝塚の一部発掘調査を実施し、利尻の歴史を解明する上での貴重な手がかりを数多く得ることができました。

埋蔵文化財が国民共有のかけがえのない遺産であることは言うまでもなく、最近特にその保護、保存が叫ばれているところです。その為、昨年は町内のどこに、どのような遺跡や貝塚があるのか明らかにする目的で、「埋蔵文化財分布調査」を専門家の手によって実施し、概ね今から八〇〇年〜四五〇〇年前迄に住んだ先住民の遺跡が五カ所在することが明らかになりました。

そのうちの一つである亦稚貝塚に位置する宗谷バスターミナルの待合室と事務所が改築されることになり、所有者宗谷バスと請負者惣万組の理解ある協力のもとに発掘したものです。その結果、アイヌの人達よりずっと以前のオホーツク文化(今から八〇〇〜一〇〇〇年前)を主として、ススヤ文化(一〇〇〇〜一五〇〇年前)、縄文文化(一五〇〇〜三〇〇〇年前)の数千年に亘り生活していたことが、掘り出された土器、石器、骨

角器(動物の骨や角で作った道具)等によって判りました。

特にオホーツク文化は、樺太、礼文、利尻、稚内からオホーツク沿岸にかけて根室、千島まで分布し栄えた文化で、大量のカラフトブタや犬を飼育する一方トド、アザラシ、クジラ等の海獣狩猟を生活基盤としていたのですが、その渡来消長や生活、精神文化等、多くが謎に包まれており、今回の発掘は北方先住民の謎を解く上でも重要な資料を得たと言えましょう。

また、樺太の鈴谷で発見されたオホーツク文化の前身「ススヤ文化」は、国内では礼文、利尻、稚内周辺にしかなく、殊に住居跡は稚内のオンコロロナイ遺跡に次いで二番目、もちろん利尻島では初めての発見で考古学上大きな注目を集めました。掘り出された土器片や石器、骨角器等は約一万点で、この中には完全な土器つば三点が出土した他海獣(鯨、トド等)の絵が描かれたものや彫刻のほどこされた骨が発見されました。掘り出されたものはこれから整理され、将来は展示公開し、教育、文化、観光に役立ててゆくことになりませんが、とりあえず六月中旬頃から一部を研修センターロビーに展示しますので御覧下さい。

運賃割引証について

運賃割引証の交付はこのようになります

役場窓口における、稚内、利尻航路の運賃割引の割引証の扱いを次のように改めましたのでお知らせいたします。

- 一 交付の場所
農林商工課商工観光係
住民課住民係
仙法志支所

- 二 交付の方法
交付場所に備えつけの台帳に、住所、氏名、年齢、行先を書いて、申請し交付を受けて下さい。

- 三 交付枚数
一枚以内

№ 124816

離島住民旅客運賃割引証
(稚内利尻航路用)

乗車区間 及び等級	駅から 駅まで 二等
住所	
氏名 及び年齢	
昭和 年 月 日発行	
発行者 稚内市長 小田 剛 実	旅券課 旅券係

(注) 1. 本証は利尻航路に限り有効です。
2. 本証を他人に譲渡することはできません。
3. 本証の有効期限は発行日から有効です。
4. 本証は二等乗車に限り有効です。
5. 本証は乗車券にのみ有効です。
6. 本証は利尻航路の乗車で限り有効です。それ以外の乗車には使用できません。

まだ町民傷害保険に入らない方はおりませんか!

安い掛金で大きな保障



あなたを守る交通災害共済に入りましょう。

- ◇年額1人 360円1日1円たらずの掛金です。
- ◇死亡のときは80万円、ケガのときは、その程度に応じてすぐ見舞金を出します。
- ◇役場の交通安全係又は支所で取扱っています。いますぐ入りましょう。



くらしの豆知識

き、〇・六を乗じて、更に二〇を加えて下さい。その答があなたの標準体重(㎏)です。

〇 肥満度の出し方

あなたの体重から、あなたの標準体重で差し引いて、それを、あなたの標準体重で除した数字が、肥満度(%)です。肥満度のプラス、又はマイナスが、一〇%程度なら心配ないと考えていいでしょう。

太っているとか、やせているとか、心配したり、なやんだりするものですが、太りすぎや、やせすぎの程度は、どの位なのか知るため、標準体重と、肥満度の計算方法を覚えておきましょう。

〇 標準体重の計算法

あなたの身長(㎝)から一〇〇を引

無理矢理にひどいスピードでやせたり、太ったりしようとしては、必ず健康を害ねます。安全無害なスピードは、一週間に五〇〇g、一ヶ月にして二kg程度が頃合いです。これ以上のスピードで体重を増減しないようにして、ごく自然に体重管理を行なって下さい。

〇 運動してやせる

ことができるか

ふつうの人が、スポーツや体操をしてやせるなどということは、一日に4、5時間も運動をするプロ選手でもないかぎり、まず不可能です。入浴してやせる方法も、汗でや

せるわけですから、二昼夜ぐらいで元にもどってしまいますので、役に立ちません。やせるということは、皮下脂肪を減らすことです。食生活のコントロール、つまり食生活の改善法しかなければなりません。

〇 3キロ太るコツ

油の多い食品をとり、一日8時間以上おなひ、クヨクヨしないようにエレガントにくらし、体の動作は宮廷スタイルで、ゆっくりと言動します。

〇 3キロやせるコツ

根気よく、6週間以上かけて、

じりじり減量することです。動作は活発にし、夜ふかし、忙しく飛びまわり、お腹がすいても間食はせず、水かお茶を飲んでごまかします。

食事は、できるだけ量が多くてカロリーの少ないものにとります。野菜を中心に、魚だったら、タイカツオ、アジ、ヒラメ、カレイ、のようなもの、肉ならば、ヒナ鶏の肉、牛や豚なら赤身の肉などです。野菜は何でもよいが、油脂を用いず、おひたしや酢のものなどがよろしいでしょう。

住民課 住民係

六月のこよみ



六月一日 気象記念日・電波の日
写真の日
六月二日 広島・愛媛県地方に大地震「明38」
六月三日 アメリカのペルー浦賀に來日「嘉永4年」
六月四日 むし歯予防デー・東京招魂社を靖国神社と改称「明12」
六月五日 世界環境デー・ミッドウエー海戦「昭17」

六月六日 芒種・住宅金融公庫発足「昭25」
六月七日 計量記念日
六月八日 日教組結成「昭22」
六月十日 時の記念日
六月十一日 入梅・第一国立銀行創立「明6」
六月十三日 北里柴三郎博士死去「80歳昭3」
六月十六日 新潟大地震「昭39」
六月十八日 海外移住の日、最初のブラジル移民サントスに上陸す「明41」
六月十九日 父の日

六月二十一日 夏至
六月二十二日 独伊が対ソ宣戦布告「昭16」
六月二十三日 国際オリンピックI O C設立「明27」日米安保条約発効「昭35」
六月二十五日 救ライの日
六月二十六日 小笠原諸島返還式「昭43」
六月二十七日 飛脚制度廃止「明6」
六月二十八日 貿易記念日
六月二十九日 特高新設「昭7」

季節の話題

ハナシヨウアがぼつてりとした厚手の花びらを広げ、夜来の雨を受けて頭を下げています。初夏の風は甘く、そこはかとなく若葉の香りを運んで来ます。

夏服や軽々として業にあり
虚子
今まで着ていた合服を脱ぎ、サ

ツパリとした夏服に着がえるのが、六月一日。町の中に「夏が来た」ことを告げてくれます。食中毒〴〵何と言う非文明的なひびきでしょう。生活が向上し、食生活がかなり豊かになっているのに毎年かなりの患者が発生しています。本格的な夏になると皆用心するのですが、まだまだと思っている今頃が中毒をする人が多いのです、やはり油断は大敵です。

ご存じでしようが

◎小さくなった石鹸

化粧石鹸は大きいうちはいいのですが、小さくなると使いにくいのでついムダにしがちです。そのまま捨ててしまつては、ちょっとした工夫をしてみたいかが？ たえばガーゼなどを二重にした袋をつくつて、これに石鹸のクズを溜めておき、ある程度の量になつたら袋の口を閉じて、手洗いの石鹸にしても、十分使うことができます。

◎合成洗剤は適量を守る

合成洗剤には、かならず適量が説明されていますが、これは最大量を示していることを知らねばなりません。

それを知らずに、洗濯物の汚れがひどいからと、洗剤の量を増やすと、洗う力がかえって弱くなつてしまうものなのです。

合成洗剤にかぎって、箱に記入されている適量よりは、やや少なめの量を使ったほうが汚れは落ちるものであることを、知っておいて下さい。

◎洗剤はつき足すべからず

洗濯しているときに、泡立ちがすくなくなつて効力が弱つてくると、たいてい、新しい洗剤を追加しがちですが、これはムダなのです。

洗剤は、つき足した場合は効力の一部しか働きますので、不経済なのです。もしも洗濯していて、汚れが落

ちないうちに洗剤の効力が弱くなつたら、洗濯液は捨てて、新しい洗濯液をつくつて、ふたたび洗いつけたほうがよいのです。

ことに白地の衣類を洗うときは、この方法が効果的です。

◎箱詰め洗剤は

最後まで使う

紙箱につめてある中性洗剤は、カラになると箱を捨ててしまうのが普通ですが、捨てるまえに、箱の中に熱湯を注いで、よく振つてください。

こうしますと、箱の内側には洗剤の残りがついていますから、かなり濃度の洗剤液となり、ハンカチやソックス、ストッキングぐらひは充分洗うことができます。一度ためてみたら、簡単に捨

てられなくなりませす。

◎予洗はムダです

学校の家庭科学習などで、洗濯物はまず予洗するようにと指導していますが、かならずしもこれは合理的といえないようすです。

洗濯物を水につけておくことや予洗は、ときには汚れをしみこませることになる場合もあるからです。

つまり洗濯物は手間をかけて、わざわざ落ちにくくすることはないのです。

◎洗濯物の泡は

脱水機でとる

近頃の洗剤はよくなつて、洗濯物の泡立ちが豊富なために、すすぎが大変なようすになりました。脱水機でとつた後、水洗いはは

じめますと、洗濯を早く終らせることができます。

全自動の洗濯機の場合は、いったん洗濯液を流してから脱水しますので、この手間は自動的に省けるわけです。

◎のりには塩を入れる

シーツ、枕カバー、布団カバー浴衣などはノリで仕上げると、快適なものです。

しかし、ノリつけのものをアイロンをかけすぎるとベタつく感じになりますから注意せねばなりません。ノリづけの糊に、少量の塩をまぜますと、ねばらずにアイロンがかかり、効果的です。

(物を大切に生活)

住民課 住民係

観光客を親切に迎えよう

いよいよ観光シーズンに入りました。各方面にいろいろな機会を利用して、宣伝誘致に力をそそいで居りますが、反面観光客の受入体制に万全を期さなければなりません。

宣伝も大切なことですが、「口から口」への宣伝も大きな原動力となるものです。その為にも観光客に直接、接する商店、旅館、交通機関等の皆さん方を初め町ぐるみで親切に迎え、観光「りしり」の町づくりに、ご理解とご協力をお願い致します。

利尻町観光客入り込実績

昭和49年度	202,962人
昭和50年度	179,878人
昭和51年度	153,673人

お願い

最近ゴミの投捨が大変目につきますが、ゴミの投捨については決められた場所へ捨てるようお願い致します。

ゴミの投捨による不快感、不潔感、自然破壊による公害等観光客の減少等にもつながりますのでよろしくお願い致します。

優良道産品 推奨マーク



優良道産品 推奨制度の利用 について

この制度は、道内の地域産業の育成振興と、道民の生活向上を願うことを目的として、昭和24年、道・市・町・村及び経済

団体を構成員として優良道産品推奨協議会が設立され今日に及んでいます。現在、各試験機関が行う厳正な審査にパスした優れた商品が推奨品として認定され、之を証する推奨マークを付されて、消費者への目安とすることが義務付けられています。

町内でもこの制度を利用し、優良道産品審査・推

奨を希望する方は、次の期間内に受付けたしませので申請して下さい。尚事務手続等、詳細につきましては役場農林商工課商工観光係へお問合せ願います。

一、申請受付期間
第一次 6月1日から7月31日まで
第二次 10月1日から12月25日まで

保健だより

愛の献血に ご協力を

昨年度二百十六名が採血



日本赤十字社では、尊い人命を救うために、いつ、どこでも、だれでも必要に応じた血液が供給できるような制度をつくってから十二年になり、日本の輸血用保存血液をほぼ百パーセントまかなえるようになりました。

利尻町では、昨年来町した移動採血車による献血協力者がA型七十八名B型四十三名O型七十四名AB型二十一名の合せて二百十六名の方々の協力をいただきました。本年度も次の通り実施予定が決まりました採血車が来町の折は、是非献血にご協力下さい。

七月十五日、七月十六日午前中
杓形地区役場前
七月十六日午後
仙法志地区(公民館前)

時間は、午前九時から午後三時までです。

受けて下さい

胃腸病検診を行います

対ガン協会の協力により次の日程により胃腸病検診を行うことになりました。

この機会に多くの方が受診されま
す様お知らせ致します。

六月二十八日 杓形保健福祉館
六月二十九日 杓形保健福祉館
六月三十日 久連自治会館
七月一日 久連自治会館
七月二日 仙法志寿の家

費用は本人負担が千円です。申込
みは六月六日から六月二十日まで
民生課保健係窓口で受け付けます。

無歯科医地区 巡回診療について

歯医者のない地区を巡回して診療するため北海道歯科診療車が来町します。この程その日程が次の様にきまりましたので、この機会に多くの方が受診されます様お知らせいたします。

七月七日
七月八日 仙法志公民館前
七月九日

墓を建てる前に届出を

富野墓地に墓を建立される方は町役場民生課保健係に届出許可を得てから建立して下さい。無許可で建立された方は、撤去していただくこともあります。

あなたと保健室

更年期障害

質：更年期障害と言われたのですが、どのような事ですか。

答：更年期というのは、女性の性機能のリズムが狂い始めてから月経が止まるまでの時期で、個人によって違いますが、45歳〜53歳位までです。

この時期には、太るようになり、皮ふが変わってきたり、血圧が上がったりする事があります。この変化が日常生活にまで影響する状態を、更年期障害といえます。

質：私は、疲れたり、頭痛がしよつちゆうするんですが。

答：あなたのように、疲れやすくなったり、頭痛がするものそうですね。他に、顔に赤みがさしたり、のぼせたり、手足が冷たく感

じる、めまいがする、汗が出やすい、肩こりがする、心臓の動きが激しい、とかいうような状態が出てくるわけです。

質：根気がなくなつたように思うのですが、これもそうですか。

答：そうですね、気分が変わりやすい、興奮しやすい、腹が立ちやすい、がまんできなくなりやすい、不眠という事もできます。

質：どうしたら良いのでしょうか。
答：あまり今まで話した事が強

いようでしたら、お医者さんに見てもらつて良いでしょう。あなたが注意したら良い事は、睡眠を十分にとる。気分転換をする。沢山食べ過ぎない。繊維の多い野菜をとる。果物を多くとる。刺激のある物は食べないようにする事です。

※更年期障害について、くわしく知りたい方は、役場保健婦にお問い合せ下さい。(でんわ4局二三四五番)

保健相談室の 開設について

先月号の広報でも皆様ご存知のように四月より保健婦を一名増員して住民の健康管理に当たっているとありますが六月より保健相談室を開設いたし皆様の健康相談に応じておりますのでお気軽にご利用下さい。

開設場所 利尻町杓形字富士見町

旧商工会館内

毎週火曜日

開設日

相談事項。成人病(高血圧・糖尿病等)

母性、小児関係

その他(精神、その他)

の他日常の身体

事で疑問を感じた

ことすべて)

でんわ 杓形四局二三三番

(六月七日、十四日、二十一

日)



小樽・利札航路に 第五むろと丸が就航しました

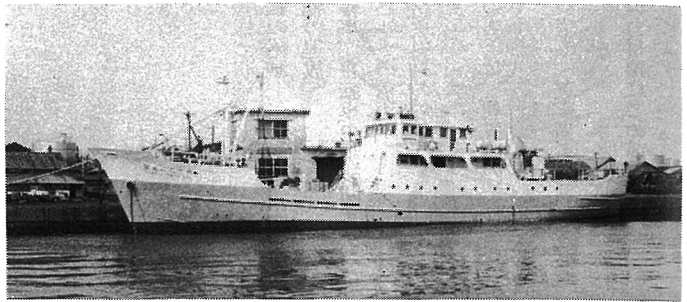

6月1日より第5むろと丸「365吨」が次の日程で就航しておりますのでお知らせ致します。

1. 運航回数

4月から11月まで月間7航海

12月から3月まで月間6航海

2. 発着時刻表

駅名	発着	時 間	
		発	着
小樽	発	18:00	第1日
	着	6:00	第2日
沓形	発	10:00	"
	着	11:00	"
香深	発	14:00	"
	着	15:30	"
船泊	発	6:00	第3日
	着	8:00	"
鰐泊	発	11:00	"
	着	12:00	"
鬼脇	発	14:00	"
	着	15:30	"
沓形	発	18:00	"
	着	6:00	第4日
小樽	着		

3. 発着日時表

回数	小樽		沓形		沓形		小樽	
	発	着	発	着	発	着	発	着
自四月〜至十一月	1	1	2	3	4			
	2	5	6	7	8			
	3	10	11	12	13			
	4	14	15	16	17			
	5	18	19	20	21			
	6	23	24	25	26			
	7	27	28	29	30			
自十二月〜至三月	1	1	2	3	4			
	2	6	7	8	9			
	3	11	12	13	14			
	4	16	17	18	19			
	5	21	22	23	24			
	6	26	27	28	29			

危険物取扱作業の保安に関する講習

消防法では危険物の取扱作業に従事する方がたに対し、一定期間ごとに講習を受けるよう義務づけられており、危険物取扱者免状をもつていて、現に危険物の取扱作業に

従事している者は、当該業務に従事することとなった日から一年間以内に、知事が行う「保安に関する講習」を受けなければならないこととされており、更にその後は五年以内に一度はこの講習を必ず受けなければならないことになって

います。の間には次の市町村で開催致しますが、受講対象者は勿論、免状所有者も進んで受講する様に致しませう。受講申請用紙は、六月下旬、各消防本部「署」及各支庁に置いてあります。

一、開催地

札幌市・函館市・旭川市・稚内市・北見市・苫小牧市・浦河町



本年も、雪どけと共に、山火事の危険期になりました。

林野火災は昭和五十一年で百二十八件で、年々多発の傾向にあります。この山火事の発生原因は、タバコ、マッチによる人為的な不始末によるものが大半を占めています。

これからは、山菜採取、畑作、登山等で、山に入る機会が多くなりますので、お互に山火事をおこさない様注意しましょう。

山火予防期間

四月二十五日から七月十五日まで

帯広市・釧路市・根室市

二、受付期間

七月一日から七月二十日まで

三、講習日

受講通知書で指定します。

四、講習時間

午前十時から午後四時まで

つぎの本年度、第二回の講習は

昭和五十三年一月ごろに実施予定

あなたの街です。自然です。

吸がらの投げ捨てはやめましょう。

Smokin' Clean
スモーキンクリーン

たばこは町内で買ひましょう



警察 だより

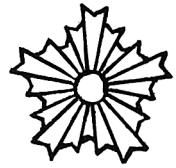

事故多発期に 向つての 交通安全特別運動

五月十八日から六月十七日まで
の一ヶ月間は、夏季に向つて急増
気配の北海道に於いて極力事故を
防止し明るい街づくりに努力しよ
うとする運動です。

この運動の重点目標として

- 「飲酒運転の絶滅」
- 「暴走運転の追放」
- 「自動二輪車、自転車事故防止」
- 「シートベルトの着用」
- 「夜光資材反射材の着用」

特に運動のあとは、利尻島内神社
の祭典が、引続いて行なわれます
ので、歩行者も、運転者も、共に
「事故を起さない」「事故に逢わ
ない」を努力目標にこの運動の徹
底を図りましょう。



知っておきたい交通のきまり

道路への飛び出し

こどもは周囲の事情など考えないで急に
走り出し、道路に飛び出すことがあります。
こどもの行動に十分気をつけましょう。



車の前やうしろの遊び

こどもは遊びに夢中になると車
など危険なものには気がつかない
ものです。こどもの遊んでいる場
所を確認しておきましょう。



正しい通行のしかた

- ・歩・車道の区別のない
道路では右側を
歩行者の交通安全第一
歩は右側通行です。右端
できるだけ道路の右端
に寄って通行します。
- ・歩・車道の区別のある
道路では、歩道を
車道を歩いてよいのは
横断のととき、工事な
どで歩道が通れないとき
だけです。
- ・歩・車道の区別のある道路では、自動車はスピードを出
して走っているので一度事故がおきると、予想外に大き
なものになります。



正しい横断のしかた

- ・横断歩道の通行
横断歩道上では法律によつて
歩行者は保護されていま
すから、近くに横断歩道が
あるときは、横断歩道を渡
ることが、一番安全です。
- ・信号のない交差点
交差点でも歩行者の横断は
保護されています。
しかし、横断する前には、
かならず立ち止まって、ま
ず右を見、左を見、さらにもう一度右を見て安全を確めて横断
をします。



行楽期の犯罪を防せごう!!

- ・外出するときは、戸締りの点検を忘れずに
- ・玄関、窓には、主錠のほか補助錠をつけ、アキスなどの侵入を防せごましよう
- ・暗い夜道を女性の1人歩きは危険です。明るい人通りの多い道を歩きましょう



“山を緑に、営林署無料苗木配布場にて



交通事故防止の為法規講習会 利尻電業にて

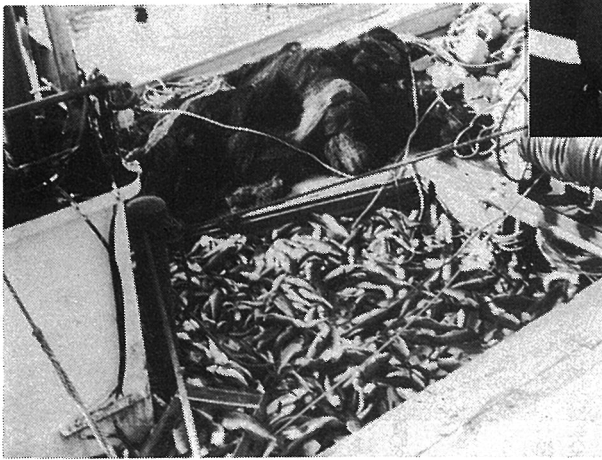

鮭の大漁 陸揚げ風景



新しいプラント導入の
町営砕石事業所

道夫一家



町民交通傷害保険に
加入しましょう

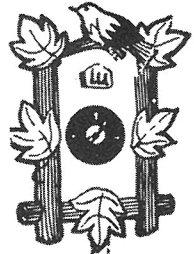

戸籍の うごき

自4月1日
至4月30日

お誕生おめでとう
ございます

いつまでも
お幸せに

氏名 続柄 保護者 住所
大津奈津海長女 春美 神居
長内まゆみ二女 豊 日出町
田中留美子二女 一男 神磯
西島利香二女 正道 泊
上木浩司二男 邦夫 元村

木村 正人 緑町
水橋美代子
中村 博志 泉町
太田 裕子
不破 豊 富野
小倉 邦子

おくやみ 申し上げます

氏名 年令 住所
石川 正太 六八歳 緑町
本堂 ナヲ 六七歳 緑町
小泉仁太郎 七九歳 久連

ご厚意に
感謝します

このたび次の方から受情銀行に
金一封が預託されましたので、紙
上を借りてお礼申し上げます。
沓形字神居 成田サダ殿から
病氣見舞返しを廃して

お詫びと訂正について

広報「りしり」五月号で次の方
のお名前が誤植されましたので謹
しんでお詫びし訂正致します。
四頁 利尻町事務分掌一覽表のう
ち
町長 小田切清実とあるは小田桐
清実が正

六頁 住民だよりの記事
転居とあるのは 転居が正
七頁 町立沓形保育所入所児童記
事中
あひる組 析谷義高とあるのは柳
谷義高が正 うさぎ組 析谷あゆ
みとあるのは柳谷あゆみが正
六頁 交通安全指導員記事
中 未森明雄とあるのは米森明雄が正

自衛官募集

詳細は下記の処へお問合せ下さい。

- ◎ 利尻町役場住民課
- ◎ 利尻町役場仙法志支所

